รายงานผลการขับเคลื่อนนโยบายสำคัญเร่งด่วนของกระทรวงมหาดไทย

“มหาดไทย ทำ ทัน ที ACTION 5 PLUS”

ประจำรอบรายงานที่ 1
วันที่ 1 เมษายน - 30 มิถุนายน 2569 (ไตรมาส 3)



MOI ACTION 5 PLUS

1. **ลดรายจ่าย เพิ่มรายได้**
   ส่งเสริมสนับสนุนนโยบายกระตุ้นเศรษฐกิจ
   Action to Achieve Economic Prosperity
2. **แก้ไขปัญหาความมั่นคง ยาเสพติดและชายแดน**
   สร้างความปลอดภัย แล้วความร่วมมือระดับพื้นที่
   Action to Resolve the Thailand-Cambodia Border Dispute
3. **ยกระดับคุณภาพชีวิตประชาชน**
   สร้างชุมชนให้เข้มแข็ง ประชาชนมีคุณภาพชีวิตที่ดีขึ้น
   Action for improving People’s Qualiry of Life
4. **ป้องกันและจัดการภัยพิบัติและพัฒนาเมืองอย่างยั่งยืน**
   พร้อมรับมือทุกสถานการณ์และพัฒนาเมืองอย่างสมดุล
   Action for Disaster Prevention, Mitigation, and Sustainable Urban Development
5. **ราชการกันสมัย สะดวก รวดเร็ว**
   โปร่งใส เป็นธรรม ยึดประชาชนเป็นศูนย์กลาง และเปลี่ยนผ่านภาครัฐสู่รัฐบาลดิจิทัล
   Action for Digital, Transparent, and Fair Governance

คำนำ

กระทรวงมหาดไทยภายใต้การนำของ นายอนุทิน ชาญวีรกูล นายกรัฐมนตรี และรัฐมนตรีว่าการกระทรวงมหาดไทยได้กำหนดแนวทางการขับเคลื่อนนโยบายสำคัญเร่งด่วนของกระทรวงมหาดไทย “มหาดไทย ทำ ทัน ที ACTION 5 PLUS” ที่สอดคล้องกับนโยบายของรัฐบาล โดยมุ่งเน้นการขับเคลื่อนภารกิจสำคัญ 5 ด้าน เพื่อบำบัดทุกข์ บำรุงสุข ให้พี่น้องประชาชน ประกอบด้วย 1) ลดรายจ่าย เพิ่มรายได้ “สนับสนุนนโยบายกระตุ้นเศรษฐกิจ ขับเคลื่อนเศรษฐกิจฐานรากและเศรษฐกิจชุมชน” 2) แก้ไขปัญหาความมั่นคง ยาเสพติดและชายแดน “สร้างความปลอดภัยและความร่วมมือระดับพื้นที่” 3) ยกระดับคุณภาพชีวิตประชาชน “สร้างชุมชนให้เข้มแข็ง ประชาชนมีคุณภาพชีวิตดีขึ้น” 4) ป้องกันและจัดการภัยพิบัติและพัฒนาเมืองอย่างยั่งยืน “พร้อมรับมือทุกสถานการณ์และพัฒนาเมืองอย่างสมดุล” และ 5) ราชการทันสมัย สะดวก รวดเร็ว โปร่งใส เป็นธรรม” ยึดประชาชนเป็นศูนย์กลาง แลเปลี่ยนผ่านภาครัฐสู่รัฐบาลดิจิทัล”

รายงานฉบับนี้ จัดทำขึ้นเพื่อรวบรวมและประมวลผลการขับเคลื่อนนโยบายสำคัญเร่งด่วนของกระทรวงมหาดไทย “มหาดไทย ทำ ทัน ที Action 5 PLUS” ประจำรอบรายงานที่ 1 (1 เมษายน - 30 มิถุนายน) (ไตรมาสที่ 3) โดยแบ่งผลการดำเนินงานของหน่วยงานในสังกัดกระทรวงมหาดไทยออกเป็น 2 ส่วน ประกอบด้วย ส่วนกลาง คือ ส่วนราชการระดับกรมและรัฐวิสาหกิจในสังกัดกระทรวงมหาดไทย และส่วนภูมิภาค คือ จังหวัดทั้ง76 จังหวัด ที่ได้ดำเนินโครงการ/กิจกรรมเพื่อขับเคลื่อนนโยบายไปสู่การปฏิบัติตามภารกิจ หน้าที่ และอำนาจ ของแต่ละหน่วยงานให้เกิดผลสัมฤทธิ์ตามเป้าหมายอย่างเป็นรูปธรรม

ในโอกาสนี้ กระทรวงมหาดไทยขอขอบคุณความร่วมมือของบุคลากรที่เกี่ยวข้องของทุกหน่วยงานในสังกัดกระทรวงมหาดไทย และภาคีเครือข่ายทุกภาคส่วนที่ได้ร่วมกันขับเคลื่อนนโยบาย “มหาดไทย ทำ ทัน ที Action 5 PLUS” ในไตรมาส 3 ให้เห็นผลอย่างเป็นรูปธรรมในทุกพื้นที่ทั่วประเทศ และขอเป็นกำลังใจในการดำเนินงานขับเคลื่อนนโยบายดังกล่าวในระยะต่อไปให้สามารถบรรลุเป้าหมายอันเป็นไปตามปณิธานของกระทรวงมหาดไทยคือ“บำบัดทุกข์ บำรุงสุข”ให้พี่น้องประชาชนได้อย่างยั่งยืนต่อไป

สารบัญ

1 Action 5 Plus

6 บทสรุปสำหรับผู้บริหาร

12 หน่วยงานส่วนกลาง

91 จังหวัด 76 จังหวัด

MOI ACTION 5 PLUS

1

ลดรายจ่าย เพิ่มรายได้

“สนับสนุนนโยบายกระตุ้นเศรษฐกิจ
ขับเคลื่อนเศรษฐกิจฐานรากและเศรษฐกิจชุมชน”

(Action to Lower Living Costs and Increase Income)

- 1.1 สนับสนุนการขับเคลื่อนนโยบายกระตุ้นเศรษฐกิจของรัฐบาล
- 1.2 พัฒนาสินค้า OTOP และสินค้าชุมชนเพื่อยกระดับรายได้ในชุมชน
- 1.3 ส่งเสริมการท่องเที่ยวชุมชน กระจายผลประโยชน์สู่เศรษฐกิจฐานราก
- 1.4 ส่งเสริมและสนับสนุนการสวมใส่ผ้าไทยรวมทั้งยกระดับผ้าไทย จากภูมิปัญญาท้องถิ่นสู่สินค้าสร้างรายได้
- 1.5 กำหนดมาตรการบรรเทาภาระค่าน้ำค่าไฟฟ้า
- 1.6 ส่งเสริมโซลาร์เซลล์ชุมชน
- 1.7 เร่งรัดการสำรวจออกโฉนดและรังวัดที่ดินมาตรฐานทั่วประเทศ

MOI ACTION 5 PLUS

2

แก้ไขปัญหาความมั่นคง ยาเสพติดและชายแดน

“สร้างความปลอดภัย และความร่วมมือระดับพื้นที่”

(Action to Address Public Safety and Security, Narcotics Suppression and Control, and Border Issues)

2.1 สร้างความมั่นคงและความปลอดภัยในชีวิตและทรัพย์สินของประชาชน การบุกรุกที่ดินสาธารณะ,ความปลอดภัยนักท่องเที่ยว

2.2 ป้องกัน เฝ้าระวัง และจัดเตรียมมาตรการรองรับผลกระทบจากภัยคุกคามที่เกิดขึ้นทั้งในและนอกราชอาณาจักร

2.3 บูรณาการการบังคับใช้กฎหมายกับผู้กระทำผิดและผู้มีอิทธิพลอย่างจริงจัง

2.4 ปราบปรามการพนันผิดกฎหมายทุกรูปแบบอย่างเข้มข้น

2.5 ปราบปรามและบังคับใช้กฎหมายเพื่อขจัดยาเสพติดอย่างจริงจัง

2.6 เสริมสร้างความมั่นคงและความสงบเรียบร้อยตามแนวชายแดนประเทศเพื่อนบ้าน

2.7 เสริมสร้างความมั่นคงและความสันติสุขในจังหวัดชายแดนภาคใต้ โดยน้อมนำแนวพระราชดำริ “เข้าใจ เข้าถึง พัฒนา”

2.8 เสริมสร้างศักยภาพสมาชิก อส.และชุดรักษาความปลอดภัยหมู่บ้าน (ชรบ.) ให้มีความพร้อมทั้งด้านทักษะ ความรู้ และขีดความสามารถ

MOI ACTION 5 PLUS

3

ยกระดับคุณภาพชีวิตประชาชน

“สร้างชุมชนให้เข้มแข็ง ประชาชนมีคุณภาพชีวิตดีขึ้น”

Action for Improving People’s Quality of Life)

3.1 สืบสานโครงการอันเนื่องมาจากพระราชดำริและหลักปรัชญาของเศรษฐกิจพอเพียง

3.2 ส่งเสริมบทบาทท้องถิ่นในการพัฒนาเศรษฐกิจและสังคมในพื้นที่โดยการร่วมมือระหว่างส่วนกลางและส่วนภูมิภาคในการวางแผนและการพัฒนาท้องถิ่น

3.3 ผลักดันภาษีบ้านเกิดเมืองนอนและส่งเสริมให้เกิดภาษีใหม่และค่าธรรมเนียม

3.4 ขับเคลื่อน “ครอบครัวอบอุ่น ชุมชนเข้มแข็ง สังคมเกื้อกูล” โดยกลุ่มเปราะบางให้เข้าถึงการส่งเสริมการสร้างรายได้การออมและการแก้ไขปัญหาหนี้สินครัวเรือน

3.5 ยกระดับการเข้าถึงสิทธิและสวัสดิการขั้นพื้นฐานของรัฐบาลอย่างทั่วถึงและสร้างสภาพสังคมและชุมชนให้รองรับสังคมสูงวัยและกลุ่มเปราะบาง

3.6 ส่งเสริมและพัฒนาคุณภาพการศึกษาของสถานศึกษาและศูนย์พัฒนาเด็กเล็กในสังกัดองค์กรปกครองส่วนท้องถิ่น และพัฒนาการให้บริการสาธารณสุขปฐมภูมิ

MOI ACTION 5 PLUS

4



ป้องกันและจัดการภัยพิบัติและพัฒนาเมืองอย่างยั่งยืน

“พร้อมรับมือทุกสถานการณ์และพัฒนาเมืองอย่างสมดุล”

Action for Disaster Prevention, Mitigation, and Sustainable Urban Development)

4.1 บริหารจัดการน้ำและป้องกันภัยพิบัติอย่างเป็นระบบโดยเร่งพัฒนาระบบการแจ้งเตือนภัย (Cell Broadcast)

4.2 เร่งเยียวยาและฟื้นฟูผู้ได้รับผลกระทบจากสาธารณภัยอย่างรวดเร็วครอบคลุมเป็นธรรม เพื่อให้ประชาชนสามารถกลับมาใช้ชีวิตได้อย่างปกติ

4.3 ยกระดับขีดความสามารถของจังหวัด อำเภอ และองค์กรปกครองส่วนท้องถิ่นในการป้องกันและแก้ไขปัญหาอุบัติเหตุทางถนน

4.4 กำหนดและดำเนินมาตรการในการบริหารจัดการน้ำเพื่ออุปโภคบริโภค และน้ำดื่มสะอาดบริการประชาชน

4.5 กำหนดและดำเนินมาตรการในการจัดการน้ำเสียอย่างมีประสิทธิภาพและยั่งยืนรวมถึงการแก้ไขปัญหาผักตบชวา

4.6 เสริมสร้างบทบาทองค์กรปกครองส่วนท้องถิ่นในการขับเคลื่อนการพัฒนาพื้นที่อย่างยั่งยืน รวมทั้งพัฒนาระบบสาธารณูปโภคขั้นพื้นฐานด้านไฟฟ้าและน้ำประปา

4.7 ส่งเสริมและสนับสนุนการใช้พลังงานสะอาดรถยนต์ไฟฟ้าการผลิตไฟฟ้าโดยผู้บริโภค (Prosumer) และระบบโครงข่ายไฟฟ้าอัจฉริยะ (Smart Grid)

4.8 วางและสนับสนุนด้านการผังเมือง จัดทำผังเมืองที่สนับสนุนการใช้ประโยชน์ที่ดินตามศักยภาพและทรัพยากร ของพื้นที่

4.9 ให้ความสำคัญในการขับเคลื่อนประเทศสู่เป้าหมายการปล่อยก๊าซเรือนกระจกสุทธิให้เป็นศูนย์ (Net Zero) ภายในปี พ.ศ. ๒๕๙๓ (ค.ศ. 2050)

MOI ACTION 5 PLUS

5

ราชการทันสมัย สะดวก รวดเร็ว โปร่งใส เป็นธรรม

“ยึดประชาชนเป็นศูนย์กลาง และเปลี่ยนผ่านภาครัฐ สู่รัฐบาลดิจิทัล”

Action for Digital, Transparent, and Fair Governance)

5.1 ยกระดับการให้บริการประชาชนและปรับกระบวนการทำงานของภาครัฐ ผ่านรัฐบาลดิจิทัลที่เชื่อมโยงกันทั้งระบบ โดยยึดประชาชนเป็นศูนย์กลาง การเชื่อมโยงฐานข้อมูลความมั่นคง

5.2 ยกระดับศูนย์ดำรงธรรมให้เป็นกลไกหลักในการรับเรื่องราวร้องทุกข์และแก้ไขปัญหาความเดือดร้อนของประชาชน

5.3 ทบทวนกฎหมายที่ใช้บังคับให้สอดคล้องกับสถานการณ์และไม่เป็นอุปสรรคต่อการดำเนินงานราชการ เร่งยกเลิกกฎหมายที่หมดความจำเป็นหรือซ้ำซ้อน

5.4 แก้ปัญหาคอร์รัปชั่นเชิงโครงสร้างอย่างจริงจัง เสริมสร้างคุณธรรมจริยธรรมและธรรมาภิบาลในทุกระดับรวมทั้งขับเคลื่อนแนวทาง “มหาดไทยใสสะอาด”

บทสรุปสำหรับผู้บริหาร



1. ลดรายจ่าย เพิ่มรายได้ “สนับสนุนนโยบายกระตุ้นเศรษฐกิจ ขับเคลื่อนเศรษฐกิจฐานรากและเศรษฐกิจชุมชน” (Action to Lower Living Costs and Increase Income)

1.1 สนับสนุนการขับเคลื่อนนโยบายกระตุ้นเศรษฐกิจของรัฐบาล ผ่านกลไกจังหวัด อำเภอ ท้องที่ ท้องถิ่น เพื่อให้ประชาชนสามารถเข้าถึงสิทธิ์อย่างทั่วถึงและเท่าเทียม



- ไทยช่วยไทย พลัส (60/40): ลงทะเบียนร้านค้า 1.08 ล้านคน | ประชาชนรับสิทธิ 26.04 ล้านราย
- ไทยช่วยไทย ณ ที่ว่าการอำเภอ: จัด 5 ครั้ง ใน 878 อำเภอ | ผู้เข้าร่วม 1.08 ล้านคน | ร้านค้า 51,000 ร้าน | ยอดจำหน่าย 1.07 ล้านชิ้น มูลค่า 135.40 ล้านบาท | ลดค่าครองชีพได้ 29.62 ล้านบาท

1.2 พัฒนาสินค้า OTOP และสินค้าชุมชน เพิ่มช่องทางจำหน่าย ผ่านช่องทางการตลาดออนไลน์ตลาดท้องถิ่น และงานแสดงสินค้า เพื่อยกระดับรายได้ในชุมชน

- ส่งเสริมช่องทางการตลาด: ดำเนินการ 40,013 ครั้ง (50% ของเป้าหมาย 80,018 ราย) | รายได้ผู้ประกอบการเพิ่มขึ้น 4%
- พัฒนา OTOP กลุ่ม Quadrant D: ยกระดับผลิตภัณฑ์เร่งด่วน 1,900 ผลิตภัณฑ์ (1,900 ราย)
- เครือข่ายองค์ความรู้ KBO: พัฒนาผลิตภัณฑ์สร้างสรรค์นวัตกรรม 1,520 ผลิตภัณฑ์
- คัดสรรสุดยอด OTOP (OPC ปี 2569): เป้าหมาย 16,000 ผลิตภัณฑ์ คืบหน้า 45.76%



1.3 ส่งเสริมการท่องเที่ยวชุมชน เชื่อมโยงอัตลักษณ์และวัฒนธรรมท้องถิ่น สร้างรายได้กระจายผลประโยชน์สู่เศรษฐกิจฐานราก

- ส่งเสริมท่องเที่ยวชุมชน OTOP นวัตวิถี: ยกระดับศักยภาพ 100 ชุมชน และจัดทำ 1,000 โปรแกรมท่องเที่ยว | รายได้จากการท่องเที่ยวชุมชนเพิ่มขึ้น 12%



1.4 ส่งเสริมและสนับสนุนการสวมใส่ผ้าไทย รวมทั้งยกระดับผ้าไทยจากภูมิปัญญาท้องถิ่นสู่สินค้าสร้างรายได้

- สืบสานผ้าไทย & งานหัตถกรรม: อบรมผู้ประกอบการผ้า/เครื่องแต่งกาย 300 กลุ่ม/ราย | พัฒนาผลิตภัณฑ์300 ผลิตภัณฑ์ | ต้นแบบผ้าลายพระราชทาน 150 ชิ้น | รายได้ชุมชนเพิ่มขึ้น 4%

1.5 กำหนดมาตรการบรรเทาภาระค่าน้ำประปา/ค่าไฟฟ้าให้กับครัวเรือนที่มีปริมาณการใช้น้ำประปา/ไฟฟ้าไม่เกินจำนวนที่กำหนด

- กฟน.: ยื่นข้อเสนอปรับอัตราค่าไฟบ้านอยู่อาศัย 200 หน่วยแรก ไม่เกิน 3 บาท/หน่วย ต่อ กกพ. แล้ว
- กฟภ.: งดเร่งรัดหนี้ผู้ใช้ไฟรายย่อย (ไม่เกิน 350 บาท/เดือน และรวมกันไม่เกิน 3 บิลเดือน) ได้รับสิทธิ์ เม.ย. 7 ล้านราย (1,047.71 ล้านบาท) และ พ.ค. 7 ล้านราย (1,026.26 ล้านบาท)
- กปน.: ให้บริการน้ำดื่ม RO ฟรี 21 จุด ใน กทม./นนทบุรี/สมุทรปราการ ปริมาณสะสม 2.36 ล้านลิตร (35,000 คน/เดือน) | ประหยัดค่าซื้อน้ำดื่มบรรจุขวด 27.55 ล้านบาท
- กปภ. (234 สาขา): ลดค่าติดตั้งมิเตอร์ 15% (23,097 ราย / ช่วยเหลือ 12.47 ล้านบาท) | ผ่อนชำระค่าติดตั้ง 3 เดือน (120 ราย / 4.76 แสนบาท) | ขยายเวลาตัดน้ำจาก 1 เดือน เป็น 2 เดือน (359,328 ราย / ช่วยเหลือ 118.31 ล้านบาท) | แจกน้ำดื่มฟรี 1.70 ล้านลิตร



1.6 ส่งเสริมโซลาร์เซลล์ชุมชน เน้นการพึ่งพาตนเองด้านพลังงาน

- กฟภ. ดำเนินโครงการโซลาร์ฟาร์มชุมชน: อยู่ระหว่างเตรียมระบบรับยื่นคำเสนอขายไฟฟ้าพลังงานแสงอาทิตย์ 1,500 เมกะวัตต์ เป้าหมายไม่ต่ำกว่า 300 ชุมชน

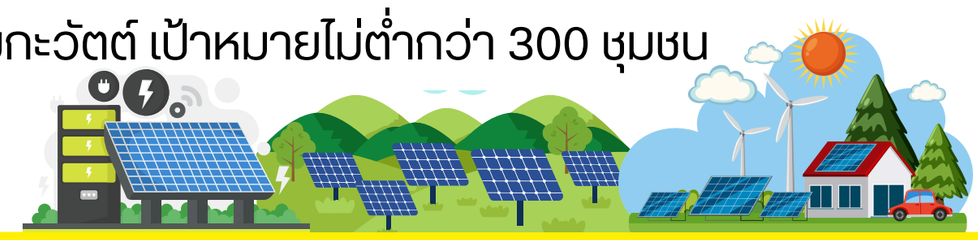

1.7 เร่งรัดการสำรวจออกโฉนดและรังวัดที่ดินมาตรฐานทั่วประเทศ เพื่อความมั่นคงในการทำกิน

- ออกโฉนด & รังวัดที่ดิน: เดินสำรวจออกโฉนดมาตรฐานทั่วประเทศสำเร็จ 24,735 แปลง (เป้าหมาย 70,000 แปลง)



2. แก้ไขปัญหาความมั่นคง ยาเสพติดและชายแดน “สร้างความปลอดภัยและความร่วมมือระดับพื้นที่” (Action to Address Public Safety and Security,Narcotics Suppression and Control, and Border Issues)

2.1 สร้างความมั่นคงและความปลอดภัยในชีวิตและทรัพย์สินของประชาชน ด้วยการบูรณาการป้องกันและปราบปรามอาชญากรรมและภัยความมั่นคงทุกรูปแบบ



- บูรณาการปราบปรามอาชญากรรม & จัดระเบียบสังคม
- นโยบายความมั่นคงของรัฐบาล 9 ประเด็น และขับเคลื่อน Operation 90 Days ผ่าแผนยุทธการ 90 วัน พิฆาตยาเสพติด
- ป้องกันค้ามนุษย์: ตั้งจุดตรวจ/สกัดพื้นที่เสี่ยง 13,757 ครั้ง | ชุดปฏิบัติการพิเศษจับกุม 10 คดีสำคัญ (ค้ามนุษย์ 3, บ่อน 4, บุหรี่เถื่อน 1, ปลอมใบ ป.3 1, สถานบริการ 1)
- จัดระเบียบสังคม: ตรวจตราสถานบริการ/หอพัก/พื้นที่เสี่ยงแล้ว 12,473 แห่ง (86.99% ของเป้าหมาย 14,337 แห่ง ใน 878 อำเภอ)

2.2 ป้องกัน เฝ้าระวัง และจัดเตรียมมาตรการรองรับผลกระทบจากภัยคุกคามที่เกิดขึ้นทั้งในและนอกราชอาณาจักร

- การข่าว & กองร้อย อส. รับมือภัยคุกคาม
- งานข่าว: ตั้งชุดปฏิบัติการข่าว 26 ชุด (52 นาย) | รายงานข่าวกรอง 2,321 ครั้ง
- กำลัง อส.: สมาชิก อส. ปฏิบัติภารกิจ 799,791 ครั้ง (รักษาความสงบเรียบร้อย 466,728 ครั้ง / อำนวยความสะดวกประชาชน-นักท่องเที่ยว 140,293 ครั้ง) คิดเป็น 95.21%

2.3 บูรณาการการบังคับใช้กฎหมายกับผู้กระทำผิดและผู้มีอิทธิพลอย่างจริงจัง และ 2.4 ปราบปรามการพนันผิดกฎหมายทุกรูปแบบอย่างเข้มข้น

- ปราบปรามผู้มีอิทธิพล & อบายมุขเข้มข้น
- ปฏิบัติการสำคัญ: "สิงห์ปราบปรปักษ์" & "ปิดเกมปากน้ำ" (ทลายบ่อนพนัน),"ไอยรยาป้องภัย" (ค้ามนุษย์), "ขจัดเหลือบราชสีห์" (ปลอมใบ ป.3), "Check-in The Airport" (จัดระเบียบสถานบริการ)



2.5 ปราบปรามและบังคับใช้กฎหมายเพื่อขจัดยาเสพติดอย่างจริงจัง พร้อมผลักดันให้ทุกอำเภอมี 1 อำเภอ 1 ศูนย์บำบัดยาเสพติดและคนมหาดไทยต้องไม่เกี่ยวข้องกับยาเสพติด

- เปิดค่ายบำบัดผู้ป่วยยาเสพติดกลุ่มสีเขียว/เหลือง 24,145 คน ใน 31 จังหวัด
- ปราบปราม & บำบัด: ตรวจพื้นที่เสี่ยง 12,310 แห่ง (85.84%) | Re-Xray พบผู้เสพ 116,189 ราย -> นำเข้าบำบัดรักษาสำเร็จ 77,783 ราย (79.27% จากเป้าหมาย 98,119 ราย) | ฟื้นฟูสภาพทางสังคมสำเร็จ 9,701 ราย (86.63%)
- กองทุนแม่ของแผ่นดิน: ขับเคลื่อนผ่าน 27,039 กองทุน สร้างภูมิคุ้มกัน 25,560 คน ใน 1,278 หมู่บ้าน



2.6 เสริมสร้างความมั่นคงและความสงบเรียบร้อยตามแนวชายแดนประเทศเพื่อนบ้าน รวมทั้งเตรียมความพร้อมสนับสนุนการปฏิบัติตามแผนพิทักษ์พื้นที่ส่วนหลังตามแนวชายแดนไทย - กัมพูชา อย่างเป็นระบบ

- สั่งใช้กำลัง อส. พิทักษ์พื้นที่ส่วนหลัง: 2,172 นาย ใน 7 จังหวัดชายแดนไทย-กัมพูชา (22 อำเภอชายแดน ใช้กำลัง 488 นาย)
- การตรวจสกัดกั้น: ลาดตระเวน/ตั้งจุดสกัด 101,192 ครั้ง ใน 33 จังหวัด (128 อำเภอ 1,550 หมู่บ้าน) | ตรวจคัดกรองบุคคล 474,346 คน
- ชุดรักษาความปลอดภัยหมู่บ้าน (ชรบ.): สนับสนุนงบ ชรบ. 1,478 หมู่บ้าน | อบรมครูฝึก ชรบ. 117 คน และอบรมสมาชิก ชรบ. 11,200 คน ในพื้นที่ชายแดนไทย-กัมพูชา (355 หมู่บ้าน)

2.7 เสริมสร้างความมั่นคงและความสันติสุขในจังหวัดชายแดนภาคใต้ โดยน้อมนำแนวพระราชดำริ “เข้าใจ เข้าถึง พัฒนา”

- พัฒนาศักยภาพกำลังพล: อบรมปลัดอำเภอประจำตำบล
- (ผู้บังคับกองร้อย ชรบ.) 192 คน | อบรมผู้ช่วยผู้ใหญ่บ้านฝ่ายรักษาความสงบ (ผรส.) (ผู้บังคับหมู่ ชรบ.) 240 คน | สนับสนุนงบ ชรบ. 1,980 หมู่บ้าน
- ศูนย์ปฏิบัติการอำเภอ 37 แห่ง: บูรณาการความมั่นคงส่งผลให้เหตุความรุนแรงลดลง 50% (เทียบปี 2560)
- การศึกษา & เยาวชน: มอบทุนการศึกษาระดับอุดมศึกษา 125 ทุน | จัดค่ายพหุวัฒนธรรมสมานฉันท์ 44 รุ่น เยาวชนเข้าร่วม 11,025 คน

2.8 เสริมสร้างศักยภาพสมาชิกกองอาสารักษาดินแดน (สมาชิก อส.) และชุดรักษาความปลอดภัยหมู่บ้าน (ชรบ.) ให้มีความพร้อม ทั้งด้านทักษะ ความรู้ และขีดความสามารถ

- หลักสูตรผู้นำ อส.จชต.: ฝึกอบรมด้านยุทธวิธีและอาวุธยุทโธปกรณ์จำนวน 11 รุ่น รวม 1,416 นาย
- หลักสูตร อส. ป้องกันและบรรเทาสาธารณภัย: อบรมปลัดอำเภอและ อส. รวม 4 รุ่น 252 คน เพื่อสร้างชุดปฏิบัติการกู้ภัยเคลื่อนที่เร็วเป็นกำลังสำรองในภาวะวิกฤตสาธารณภัย



3. ยกระดับคุณภาพชีวิตประชาชน
“สร้างชุมชนให้เข้มแข็ง ประชาชนมีคุณภาพชีวิตดีขึ้น”
(Action for Improving People’s Quality of Life)

3.1 สืบสานโครงการอันเนื่องมาจากพระราชดำริและหลักปรัชญาของเศรษฐกิจพอเพียง โดยมุ่งสืบสาน รักษา ต่อยอด ผ่านภูมิปัญญาท้องถิ่น นวัตกรรม และเทคโนโลยีสมัยใหม่

- จังหวัดเป้าหมายจัดทำแผนปฏิบัติการขับเคลื่อนพัฒนาโครงการอันเนื่องมาจากพระราชดำริระดับพื้นที่ (One Plan) เสร็จแล้ว 80%
- พัฒนาคุณภาพชีวิต: น้อมนำหลักปรัชญาเศรษฐกิจพอเพียงส่งเสริมอาชีพประชาชนเป้าหมาย 20,000 คน



3.2 ส่งเสริมบทบาทท้องถิ่นในการพัฒนาเศรษฐกิจและสังคมในพื้นที่ โดยการร่วมมือระหว่างส่วนกลางและส่วนภูมิภาคในการวางแผนและการพัฒนาท้องถิ่น

- จัดทำแผนพัฒนาท้องถิ่นในลักษณะ One Plan: จัดทำระบบข้อมูลพื้นฐาน อปท. 37 ด้าน รองรับการจัดทำแผนพัฒนาท้องถิ่น ฉบับที่ 3 (พ.ศ. 2571-2575) เพื่อการใช้งบประมาณอย่างมีประสิทธิภาพ เกิดการพัฒนาพื้นที่อย่างยั่งยืน



3.3 ผลักดันภาษีบ้านเกิดเมืองนอนและส่งเสริมให้เกิดภาษีใหม่และค่าธรรมเนียม

- อยู่ระหว่างปรับปรุงร่าง พ.ร.บ.จัดระบบภาษีเงินได้และการบริจาคเงินเพื่อการพัฒนาท้องถิ่น พ.ศ. .... (ภาษีบ้านเกิดเมืองนอน) : ผ่านการรับฟังความคิดเห็นประชาชน / ผู้มีส่วนเกี่ยวข้อง 2,820 คน



3.4 ขับเคลื่อน “ครอบครัวอบอุ่น ชุมชนเข้มแข็ง สังคมเกื้อกูล” โดยเฉพาะอย่างยิ่งกลุ่มผู้สูงวัย ผู้พิการ และกลุ่มเปราะบาง ให้เข้าถึงการส่งเสริมการสร้างรายได้ การออมและการแก้ไขปัญหาหนี้สินครัวเรือน

- สนับสนุนการจ่ายเบี้ยยังชีพกลุ่มเปราะบางของ อปท. :
  ผู้สูงอายุ 6.99 ล้านคน (55,988.41 ล้านบาท)
  ผู้พิการ 1.38 ล้านคน (13,397.60 ล้านบาท)
  ผู้ป่วยเอดส์ 53,103 คน (318.62 ล้านบาท)
- ส่งเสริมสวัสดิการ & ทุนชุมชน:
  ประชาชนเข้าถึงแหล่งทุน 50,000 คน (100%)
  อบรมทักษะการเงิน (Financial Literacy) 45,000 คน (100%)
  แก้ไขปัญหาหนี้สินครัวเรือน 9,000 ครัวเรือน
- หมู่บ้านอยู่เย็น: ขับเคลื่อนหมู่บ้านเข้มแข็งตามแนวทาง "แผ่นดินธรรม แผ่นดินทอง" 74,743 หมู่บ้าน ทั่วประเทศ



3.5 ยกระดับการเข้าถึงสิทธิและสวัสดิการขั้นพื้นฐานของรัฐบาลอย่างทั่วถึง และสร้างสภาพสังคมและชุมชนให้รองรับสังคมสูงวัยและกลุ่มเปราะบาง อาทิ การจัดสถานที่พักพิงสำหรับผู้สูงอายุและกลุ่มเปราะบางที่ได้มาตรฐานประจำหมู่บ้าน เบี้ยยังชีพ

- สนับสนุน อปท. ที่มีอาสาสมัครบริบาลท้องถิ่น / Caregiver 645,097 คน ดูแลสุขภาพผู้สูงอายุและผู้มีภาวะพึ่งพิงอย่างถูกวิธี



3.6 ส่งเสริมและพัฒนาคุณภาพการศึกษาของสถานศึกษาและศูนย์พัฒนาเด็กเล็กในสังกัดองค์กรปกครองส่วนท้องถิ่น และพัฒนาการให้บริการสาธารณสุขปฐมภูมิ

- ยกระดับการศึกษาท้องถิ่น: ยกระดับผลประเมิน PISA: อบรมครู อปท. การใช้ AI / การวัดผล PISA 1,296 คน (จาก 259 แห่ง) คะแนน Post-test 83.10% | สร้างข้อสอบ Mini-PISA 3 ชุด (รวมไม่น้อยกว่า75 ข้อ) | นิเทศติดตามสถานศึกษาสังกัด อปท. 20 แห่ง
- พัฒนาการให้บริการสาธารณสุขปฐมภูมิ: ให้สถานีอนามัยเฉลิมพระเกียรติ 60 พรรษา นวมินทราชินี และรพ.สต. ที่ถ่ายโอนมาสังกัด อปท. ขึ้นทะเบียนหน่วยบริการปฐมภูมิตาม พ.ร.บ. ระบบสุขภาพปฐมภูมิ พ.ศ. 2562 ดำเนินการแล้ว 85%



4. ป้องกันและจัดการภัยพิบัติและพัฒนาเมืองอย่างยั่งยืน “พร้อมรับมือทุกสถานการณ์และพัฒนาเมืองอย่างสมดุล” (Action for Disaster Prevention, Mitigation, and Sustainable Urban Development)

4.1 บริหารจัดการน้ำและป้องกันภัยพิบัติอย่างเป็นระบบ โดยเร่งพัฒนาระบบการแจ้งเตือนภัย (Cell Broadcast) เพื่อลดความสูญเสียต่อชีวิตและทรัพย์สินให้กับประชาชนได้อย่างทันท่วงทีและมีประสิทธิภาพ

- ระบบแจ้งเตือนภัย Cell Broadcast: จัดทำ SOP ข้อความมาตรฐาน SMS แจ้งเตือนภัย 14 ประเภท พร้อมอบรมภาคีเครือข่ายและซ้อมแผนรับมือ



4.2 เร่งเยียวยาและฟื้นฟูผู้ได้รับผลกระทบจากสาธารณภัยอย่างรวดเร็ว ครอบคลุม เป็นธรรม เพื่อให้ประชาชนสามารถกลับมาใช้ชีวิตได้อย่างปกติ

- ระบบเยียวยาผู้ประสบภัยออนไลน์: เชื่อมโยงระบบยื่นคำขอรับเงินช่วยเหลือผู้ประสบภัยพิบัติผ่านแอปพลิเคชัน "ทางรัฐ"



4.3 ยกระดับขีดความสามารถของจังหวัด อำเภอ และองค์กรปกครองส่วนท้องถิ่น ในการป้องกันและแก้ไขปัญหาอุบัติเหตุทางถนน

- ป้องกันและลดอุบัติเหตุทางถนน: จัดทำแผนปฏิบัติการความปลอดภัยทางถนนระดับจังหวัดสำเร็จ 56 จังหวัด
- ขับเคลื่อนมาตรการองค์กรต้นแบบความปลอดภัยทางถนน (ศปถ.จังหวัด 77 แห่ง, ศูนย์ ปภ.เขต 18 แห่ง)



4.4 กำหนดและดำเนินมาตรการในการบริหารจัดการน้ำเพื่ออุปโภคบริโภค และน้ำดื่มสะอาดบริการประชาชน

- กปน.: สุ่มตรวจคุณภาพน้ำประปาดื่มได้ในสถานศึกษา / สถานพยาบาล 803 แห่ง
- กปภ.: เปิดจุด Mini Station (ระบบ RO+UV) และตู้กดน้ำดื่มฟรี 234 สาขาทั่วประเทศ จ่ายน้ำฟรี 1.70 ล้านลิตร (เทียบเท่าน้ำขวด 2.84 ล้านขวด)



4.5 กำหนดและดำเนินมาตรการในการจัดการน้ำเสียอย่างมีประสิทธิภาพและยั่งยืน รวมถึงการแก้ไขปัญหาผักตบชวา

- บำบัดน้ำเสีย: อปท. ตราข้อบัญญัติบังคับติดตั้งบ่อดักไขมัน บำบัดน้ำเสียในอาคารแล้ว 96.86% | สร้างเครือข่ายอนุรักษ์แหล่งน้ำของประชาชนในชุมชน
- กำจัดผักตบชวา: กำจัดสิ่งกีดขวางทางน้ำสำเร็จ 1,021,597 ตัน (76.35% ของเป้าหมาย 1.338 ล้านตัน)

4.6 เสริมสร้างบทบาทองค์กรปกครองส่วนท้องถิ่นในการขับเคลื่อนการพัฒนาพื้นที่อย่างยั่งยืน รวมทั้งพัฒนาระบบสาธารณูปโภคขั้นพื้นฐานด้านไฟฟ้าและน้ำประปา ให้มีความทั่วถึง เพียงพอ มีคุณภาพ ได้มาตรฐาน และเข้าถึงได้อย่างเป็นธรรม

- มาตรฐานประปาท้องถิ่น: อบรมการบริหารประปาหมู่บ้านแก่ อปท. 2,748 แห่ง (89% ของเป้าหมาย 3,100 แห่ง) | กปภ. ร่วมถ่ายทอดความรู้/ตรวจคุณภาพน้ำแก่ อปท. 81 แห่ง
- ขยายพื้นที่ไฟฟ้า & ท่อประปา : กฟน. ติดตั้งและจ่ายไฟบ้านมั่นคงริมคลองเปรมประชากรและลาดพร้าว | กปน. วางท่อประปาขยายเขตใหม่สำเร็จ 45.37 กิโลเมตร (90.74% ของเป้าหมาย 50 กม.)

4.7 ส่งเสริมและสนับสนุนการใช้พลังงานสะอาด รถยนต์ไฟฟ้าการผลิตไฟฟ้าโดยผู้บริโภค (Prosumer) และระบบโครงข่ายไฟฟ้าอัจฉริยะ (Smart Grid)

- กฟน.: เพิ่มทางเลือกในการรับบริการไฟฟ้าสะอาด (ไฟฟ้าสีเขียว) (UGT1) จำนวน 51.71 ล้านหน่วย | อาคารผ่านเกณฑ์ MEA Energy Awards 124 แห่ง (ลดก๊าซเรือนกระจก 2,943 tCO2e/ปี) | จัดหายานยนต์ไฟฟ้า 14 คัน | จัดซื้อหัวชาร์จ EV สะสม 94 หัว | เชื่อมโซลาร์เซลล์ (MEA Solar One Stop Service) ยอดสะสม 15,176 ราย (1,008.56 MW) | ติดตั้ง Smart Meter เขตคลองเตย 136,000 ชุด และภาคอุตสาหกรรม 12,000 ชุด
- กฟภ.: จัดตั้ง One Stop Service ให้บริการโซลาร์เซลล์ | ปรับปรุง Grid Code/EV Code คืบหน้า 50% | อยู่ระหว่างจัดหาระบบกักเก็บพลังงานด้วยแบตเตอรี่แบบเคลื่อนย้ายได้ (Movable BESS) พิกัดใช้งานรวมไม่น้อยกว่า 10 MW/20 MWh ต่อวัน บนพื้นที่เกาะสมุย จังหวัดสุราษฎร์ธานี



4.8 วางและสนับสนุนด้านการผังเมือง จัดทำผังเมืองที่สนับสนุนการใช้ประโยชน์ที่ดินตามศักยภาพและทรัพยากรของพื้นที่

- ผังเมืองเพื่อการพัฒนา: ยกร่างประกาศผังนโยบายระดับประเทศ (ขั้นตอนที่ 8 จาก 9 ขั้นตอน) คืบหน้า 88.89%



4.9 ให้ความสำคัญในการขับเคลื่อนประเทศสู่เป้าหมายการปล่อยก๊าซเรือนกระจกสุทธิให้เป็นศูนย์ (Net Zero) ภายในปี พ.ศ. ๒๕๙๓ (ค.ศ. 2050)

- คาร์บอนเครดิต: ทวนสอบโครงการดังขยะเปียกลดโลกร้อน อปท. 7,771 แห่ง | ได้รับการรับรองคาร์บอนเครดิต 785,671 tCO2e | ขายแล้ว 17,604 tCO2e (4.32 ล้านบาท) กลับคืนสู่ชุมชน | อยู่ระหว่างทวนสอบรอบที่ 5 (คาดได้เพิ่มอีก 550,000 tCO2e)

5. ราชการทันสมัย สะดวก รวดเร็ว โปร่งใส เป็นธรรม “ยึดประชาชนเป็นศูนย์กลาง และเปลี่ยนผ่านภาครัฐสู่รัฐบาลดิจิทัล” (Action for Digital, Transparent, and Fair Governance)

5.1 ยกระดับการให้บริการประชาชนและปรับกระบวนการทำงานของภาครัฐ ผ่านรัฐบาลดิจิทัลที่เชื่อมโยงกันทั้งระบบ โดยยึดประชาชนเป็นศูนย์กลาง และให้ได้รับบริการด้วยความสะดวก รวดเร็ว เป็นธรรม และโปร่งใส

- บริการดิจิทัลผ่านแอปพลิเคชัน “ทางรัฐ”:เชื่อมโยงงานบริการ มท. สะสมแล้ว 45 งานบริการ
- ปี 2569 เปิดเพิ่ม 2 งานบริการ ได้แก่ (1) ระบบขอรังวัด/สอบเขต /แบ่งแยกที่ดิน (กรมที่ดิน) และ (2) ระบบลงทะเบียนผู้ประกอบการ OTOP (กรมการพัฒนาชุมชน) (คืบหน้า 2.98% จากแผนเพิ่ม 67 งานบริการ)



5.2 ยกระดับศูนย์ดำรงธรรม ให้เป็นกลไกหลักในการรับเรื่องราวร้องทุกข์และแก้ไขปัญหาความเดือดร้อนของประชาชนได้อย่างรวดเร็ว เข้าถึงง่าย โปร่งใส และเกิดผลสัมฤทธิ์อย่างเป็นรูปธรรม

- ศูนย์ดำรงธรรมยุคใหม่ (Voicebot สายด่วน 1567):ให้บริการตอบคำถาม/รับเรื่องร้องเรียนอัตโนมัติ 24 ชม. กว่า 180,000 ครั้ง | เชื่อมโยงข้อมูล Web Service ครอบคลุม 76 จังหวัดทั่วประเทศ | ระบบ Zero Waiting Time ช่วยลดเวลารอสายและลดเวลาติดต่อเฉลี่ยลง 40%



5.3 ทบทวนกฎหมายที่ใช้บังคับให้สอดคล้องกับสถานการณ์และไม่เป็นอุปสรรคต่อการดำเนินงานราชการ เร่งยกเลิกกฎหมายที่หมดความจำเป็นหรือซ้ำซ้อน

- กระทรวงมหาดไทยผลักดันการกิโยตินกฎหมาย & ยกเลิกร่างกฎหมายซ้ำซ้อนของทุกหน่วยงานในสังกัด โดยกรมการปกครอง: ผลักดันร่างกฎหมาย 17 ฉบับ โดยเฉพาะ พ.ร.บ. โรงแรมและสถานที่พักขนาดเล็ก พ.ศ. .... ผ่านการพิจารณาของคณะกรรมการพิจารณาร่างกฎหมายกรมการปกครอง เมื่อวันที่ 20 พ.ค. 2569



5.4 แก้ปัญหาคอร์รัปชั่นเชิงโครงสร้างอย่างจริงจัง เสริมสร้างคุณธรรมจริยธรรมและธรรมาภิบาลในทุกระดับ รวมทั้งขับเคลื่อนแนวทาง “มหาดไทยใสสะอาด”

- มหาดไทยใสสะอาด & ประเมิน ITA: อบรมปลูกฝังคุณธรรมจริยธรรม ต้านทุจริตแก่บุคลากร มท. 20,486 คน (78.97%) | ตั้งเป้าหมายผลประเมิน ITA ภาพรวมหน่วยงานสังกัด มท. และจังหวัด ไว้ที่ 89% (ประกาศผล ต.ค. 2569)

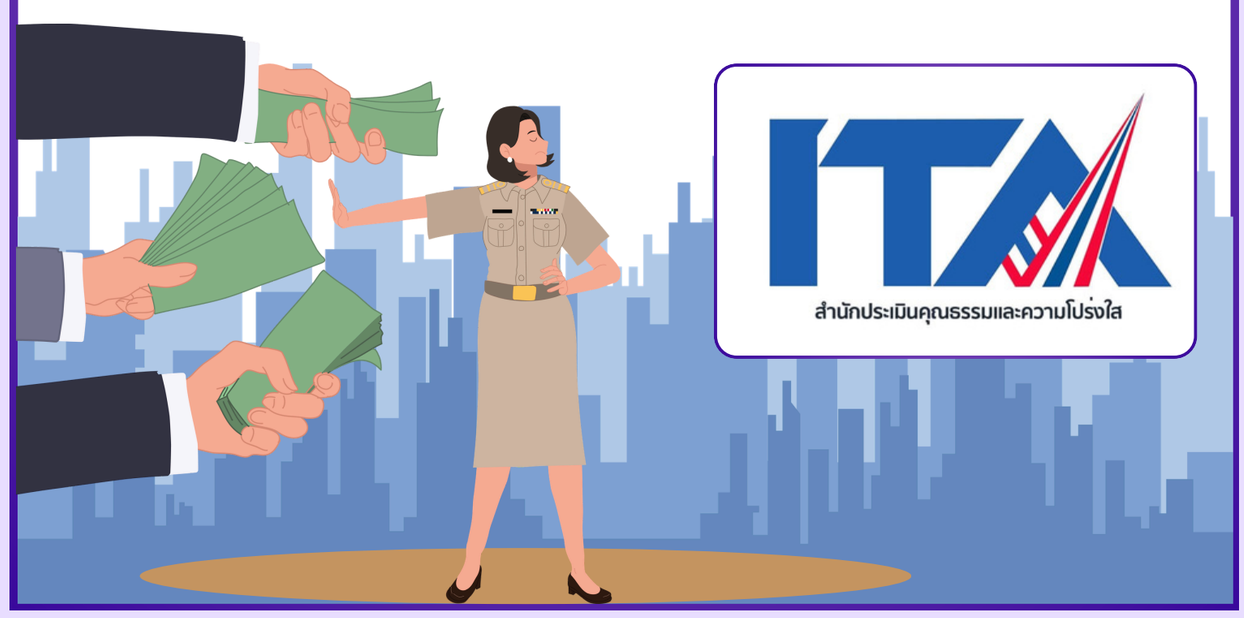

หน่วยงานส่วนกลาง



1. ลดรายจ่าย เพิ่มรายได้
“สนับสนุนนโยบายกระตุ้นเศรษฐกิจ ขับเคลื่อนเศรษฐกิจฐานรากและเศรษฐกิจชุมชน”
(ACTION TO LOWER LIVING COSTS AND INCREASE INCOME)

1.1 สนับสนุนการขับเคลื่อนนโยบายกระตุ้นเศรษฐกิจของรัฐบาล ผ่านกลไกจังหวัด อำเภอ ท้องที่ ท้องถิ่น เพื่อให้ประชาชนสามารถเข้าถึงสิทธิ์อย่างทั่วถึงและเท่าเทียม



กระทรวงมหาดไทย

รายงานผลการขับเคลื่อนนโยบายสำคัญเร่งด่วนของกระทรวงมหาดไทย
“มหาดไทย ทำ ทัน ที Action 5 PLUS”
ประจำรอบรายงานที่ 1 (วันที่ 1 เมษายน - 30 มิถุนายน พ.ศ. 2569) (ไตรมาสที่ 3)

นโยบายที่ 1: ลดรายจ่าย เพิ่มรายได้ “สนับสนุนนโยบายกระตุ้นเศรษฐกิจขับเคลื่อนเศรษฐกิจฐานรากและเศรษฐกิจชุมชน” (Action to Lower Living Costs and Increase Income)

นโยบายย่อย 1.1 : สนับสนุนการขับเคลื่อนนโนบายกระตุ้นเศรษฐกิจของรัฐบาล ผ่านกลไกจังหวัด อำเภอ ท้องที่ ท้องถิ่น เพื่อให้ประชาชนสามารถเข้าถึงสิทธิ์อย่างทั่วถึงและเท่าเทียม

การสนับสนุนโครงการไทยช่วยไทย พลัส (60/40)

1 ค่าเป้าหมายของนโยบายย่อย

มีร้านค้าลงทะเบียนเข้าร่วมโครงการฯ ไม่น้อยกว่าร้อยละ 80 (จำนวน 800,000 ร้านค้า) ของกลุ่มเป้าหมาย (จำนวน 1,000,000 ร้านค้า)

2 ผลการดำเนินงานตาม KPI / สถานะการดำเนินงาน

ผลเชิงปริมาณ (Output)
ร้านค้าเดิมและร้านค้าใหม่ **ลงทะเบียนแล้ว 1,085,043 คน** (บรรลุเป้าหมาย) **ผู้ได้รับสิทธิ 26,040,623 ราย**

ผลเชิงคุณภาพ (Outcome)
โครงการไทยช่วยไทยพลัส (60/40) ช่วยลดภาระค่าใช้จ่ายของประชาชนในชีวิตประจำและบรรเทาความเดือดร้อนจากวิกฤติเศรษฐกิจ

สนับสนุนการขับเคลื่อนโครงการ "ไทยช่วยไทย พลัส" ในระดับพื้นที่ เข้าร่วมโครงการกระตุ้นเศรษฐกิจผ่านระบบฐานข้อมูลทะเบียนราษฎร

1 ค่าเป้าหมายของนโยบายย่อย

มีประชาชนลงทะเบียนเข้าร่วมโครงการฯ
ไม่น้อยกว่าร้อยละ 80 (จำนวน 24,000,000 คน)
ของกลุ่มเป้าหมายรวมทั่วประเทศ (จำนวน 30,000,000 คน)

2 ผลการดำเนินงานตาม KPI / สถานะการดำเนินงาน

ผลเชิงปริมาณ (Output)

-เป้าหมายโครงการ (ยอดตั้งต้น): 30,000,000 คน
-ยอดลงทะเบียนจริงทั้งหมด: **26,040,623 คน (คิดเป็นร้อยละ 86.80)**
-สิทธิคงเหลือ : 3,959,377 คน

ผลเชิงคุณภาพ (Outcome)

สามารถพัฒนาและขับเคลื่อนระบบฐานข้อมูลทะเบียนราษฎร์ในการรองรับและประมวลผลข้อมูลการลงทะเบียนที่มีปริมาณมากได้อย่างมีเสถียรภาพ แม่นยำ และเป็นปัจจุบัน ช่วยให้รัฐบาลสามารถคัดกรองข้อมูลผู้ไม่มีสิทธิ์ตามเงื่อนไข (เช่น ผู้เสียชีวิต หรือผู้ถูกจำหน่ายสิทธิ์)

กิจกรรมการขับเคลื่อนการจำหน่ายสินค้า “ไทยช่วยไทย” ณ ที่ว่าการอำเภอ

1 ค่าเป้าหมายของนโยบายย่อย

ร้อยละ 100 (878 อำเภอ)
โดยมีการจัดกิจกรรมจำนวน 5 ครั้งต่ออำเภอ

2 ผลการดำเนินงานตาม KPI / สถานะการดำเนินงาน

ผลเชิงปริมาณ (Output)

มีการจัดการจัดกิจกรรมรวม 5 ครั้ง ครบทั้ง 878 อำเภอ ตลอดเดือนพฤษภาคม 2569

- ประชาชนเข้าร่วมโครงการกว่า 1.08 ล้านคน
- มูลค่าการจับจ่ายใช้สอยรวม 135.40 ล้านบาท
- ลดภาระค่าใช้จ่ายของประชาชนได้ 29.62 ล้านบาท
- ร้านค้าเข้าร่วมกว่า 51,000 ร้าน
- ยอดจำหน่ายสินค้ากว่า 1.07 ล้านชิ้น

ผลเชิงคุณภาพ (Outcome)

การจัดกิจกรรมช่วยกระตุ้นและสร้างความเข้มแข็งให้กับเศรษฐกิจฐานราก บรรเทาความเดือดร้อน พร้อมยกระดับคุณภาพชีวิตของประชาชน ตลอดจนยกระดับภาพลักษณ์การทำงานแบบบูรณาการของภาครัฐได้อย่างเป็นรูปธรรม

3 ประโยชน์ที่ประชาชนได้รับจากนโยบายย่อย

ประชาชนได้รับการอำนวยความสะดวกในการเข้าร่วมมาตรการกระตุ้นเศรษฐกิจของภาครัฐผ่านระบบฐานข้อมูลที่มั่นคงและปลอดภัย ระบบสามารถรักษาสิทธิ์และคุ้มครองสิทธิ์ของประชาชนในการได้รับความช่วยเหลือทางการเงินที่เพิ่มมากขึ้นได้อย่างถูกต้อง โปร่งใส และทั่วถึง

1. ลดรายจ่าย เพิ่มรายได้
“สนับสนุนนโยบายกระตุ้นเศรษฐกิจ ขับเคลื่อนเศรษฐกิจฐานรากและเศรษฐกิจชุมชน”
(ACTION TO LOWER LIVING COSTS AND INCREASE INCOME)

1.2 พัฒนาสินค้า OTOP และสินค้าชุมชน เพิ่มช่องทางจำหน่าย ผ่านช่องทางการตลาดออนไลน์ตลาดท้องถิ่น และงานแสดงสินค้า เพื่อยกระดับรายได้ในชุมชน

กรมการพัฒนาชุมชน

กรมการพัฒนาชุมชน

รายงานผลการขับเคลื่อนนโยบายสำคัญเร่งด่วนของกระทรวงมหาดไทย
“มหาดไทย ทำ ทัน ที Action 5 PLUS”
ระหว่างวันที่ 1 เมษายน – 30 มิถุนายน 2569 (ไตรมาสที่ 3)

นโยบายลดรายจ่าย เพิ่มรายได้
“สนับสนุนนโยบายกระตุ้นเศรษฐกิจ ขับเคลื่อนเศรษฐกิจฐานรากและเศรษฐกิจชุมชน”
(Action to Lower Living Costs and Increase Income)

นโยบายย่อย : พัฒนาสินค้า OTOP และสินค้าชุมชน เพิ่มช่องทางจำหน่าย ผ่านช่องทางการตลาดออนไลน์ตลาดท้องถิ่น และ งานแสดงสินค้า เพื่อยกระดับรายได้ในชุมชน

โครงการที่ดำเนินการภายใต้นโยบายย่อย

1) โครงการส่งเสริมช่องทางการตลาด
2) โครงการพัฒนาผลิตภัณฑ์ OTOP กลุ่มปรับตัวสู่การพัฒนา (Quadrant D)
3) โครงการส่งเสริมกระบวนการเครือข่ายองค์ความรู้ (Knowledge - Based OTOP : KBO)
4) โครงการการคัดสรรสุดยอดหนึ่งตำบล หนึ่งผลิตภัณฑ์ไทย ปี พ.ศ. 2569 (OTOP Product Champion : OPC)

ค่าเป้าหมายของนโยบายย่อย

1) ส่งเสริมช่องทางการตลาด จำนวน 80,018 ราย
2) ผู้ผลิต ผู้ประกอบการ OTOP กลุ่มปรับตัวสู่การพัฒนา (Quadrant D) จำนวน 1,900 ราย
3) ผลิตภัณฑ์ OTOP จำนวน 1,520 ผลิตภัณฑ์
4) ผลิตภัณฑ์ OTOP จำนวน 16,000 ผลิตภัณฑ์

ผลการดำเนินงานตาม KPI ของนโยบายย่อยประจำรอบรายงาน

เชิงปริมาณ

1) ดำเนินการส่งเสริมช่องทางการตลาด จำนวน 40,013 ครั้ง
2) ผลิตภัณฑ์ OTOP กลุ่มปรับตัวสู่การพัฒนา (Quadrant D) ได้รับการพัฒนายกระดับผลิตภัณฑ์ จำนวน 1,900 ผลิตภัณฑ์
3) ผลิตภัณฑ์ OTOP ได้รับการพัฒนาได้รับการพัฒนา จำนวน 1,520 ผลิตภัณฑ์

เชิงคุณภาพ

1) ผู้ผลิต ผู้ประกอบการ OTOP มีรายได้เพิ่มขึ้นไม่น้อยกว่าร้อยละ 4
2) ผลิตภัณฑ์ OTOP กลุ่มปรับตัวสู่การพัฒนา (Quadrant D) ที่เข้าร่วมโครงการมียอดจำหน่ายเพิ่มขึ้นไม่น้อยกว่าร้อยละ 4
3) ผลิตภัณฑ์ จำนวน 1,520 ผลิตภัณฑ์ ได้รับการพัฒนาและมีมูลค่าเพิ่มขึ้น และผ่านเกณฑ์ชี้วัด

สถานะการดำเนินงาน (ผลความสำเร็จต่อค่าเป้าหมายของนโยบายย่อย)

1) โครงการส่งเสริมช่องทางการตลาด ดำเนินงานร้อยละ 50
2) โครงการพัฒนาผลิตภัณฑ์ OTOP กลุ่มปรับตัวสู่การพัฒนา (Quadrant D) ดำเนินงานร้อยละ 100
3) โครงการส่งเสริมกระบวนการเครือข่ายองค์ความรู้ (Knowledge - Based OTOP : KBO) ดำเนินงานร้อยละ 100
4) โครงการการคัดสรรสุดยอดหนึ่งตำบล หนึ่งผลิตภัณฑ์ไทย ปี พ.ศ. 2569 (OTOP Product Champion : OPC) ดำเนินการร้อยละ 45.76

ประโยชน์ที่ประชาชนได้รับ

1) เพิ่มช่องทางการตลาดผลิตภัณฑ์หนึ่งตำบล หนึ่งผลิตภัณฑ์ และสร้างรายได้ให้กับชุมชน
2) สร้างโอกาสในการเรียนรู้และเพิ่มทักษะในการจัดแสดงและจำหน่ายสินค้าให้กับผู้ผลิต ผู้ประกอบการ OTOP
3) ผู้ผลิต ผู้ประกอบการ OTOP มีรายได้เพิ่มขึ้น
4) ผลิตภัณฑ์ OTOP ที่ได้รับการพัฒนามีมูลค่าเพิ่มและสามารถแข่งขันในตลาดได้
5) ผู้ผลิต ผู้ประกอบการ OTOP สามารถนำความรู้ที่ได้รับไปพัฒนาผลิตภัณฑ์ให้มีคุณภาพมาตรฐานและตรงกับความต้องการของตลาด
6) คณะกรรมการเครือข่ายองค์ความรู้ (Knowledge - Based OTOP : KBO) จังหวัด เป็นศูนย์กลางในการให้ความช่วยเหลือและสนับสนุนการพัฒนาขีดความสามารถของผู้ผลิต ผู้ประกอบการ OTOP ในการยกระดับการพัฒนาผลิตภัณฑ์ให้มีคุณภาพ มาตรฐาน
7) ผลิตภัณฑ์ OTOP ได้รับการพัฒนายกระดับให้มีมูลค่าเพิ่ม สร้างสรรค์นวัตกรรม
8) ผลการดำเนินงานของเครือข่ายองค์ความรู้ (Knowledge - Based OTOP : KBO) จังหวัด ได้รับการเผยแพร่ประชาสัมพันธ์มีโอกาสนำเสนอออกสู่ตลาด ซึ่งเป็นการเปิดช่องทางการตลาดให้กับผลิตภัณฑ์ OTOP เพิ่มมากขึ้น
9) ประชาสัมพันธ์และเสริมสร้างคุณค่าของผลิตภัณฑ์ให้เป็นที่ยอมรับแก่บุคคลทั่วไปจนสามารถใช้เป็นแหล่งสร้างรายได้และความเข้มแข็งให้กับชุมชน
10) เกิดกระบวนการมีส่วนร่วมของผู้ผลิต/ผู้ประกอบการ OTOP และชุมชนในการพัฒนาผลิตภัณฑ์







1. ลดรายจ่าย เพิ่มรายได้
“สนับสนุนนโยบายกระตุ้นเศรษฐกิจ ขับเคลื่อนเศรษฐกิจฐานรากและเศรษฐกิจชุมชน”
(ACTION TO LOWER LIVING COSTS AND INCREASE INCOME)

1.3 ส่งเสริมการท่องเที่ยวชุมชน เชื่อมโยงอัตลักษณ์และวัฒนธรรมท้องถิ่น สร้างรายได้ กระจายผลประโยชน์สู่เศรษฐกิจฐานราก



กรมการพัฒนาชุมชน

กรมการพัฒนาชุมชน

รายงานผลการขับเคลื่อนนโยบายสำคัญเร่งด่วนของกระทรวงมหาดไทย
“มหาดไทย ทำ ทัน ที Action 5 PLUS”
ระหว่างวันที่ 1 เมษายน – 30 มิถุนายน 2569 (ไตรมาสที่ 3)

นโยบายลดรายจ่าย เพิ่มรายได้
“สนับสนุนนโยบายกระตุ้นเศรษฐกิจ ขับเคลื่อนเศรษฐกิจฐานรากและเศรษฐกิจชุมชน”
(Action to Lower Living Costs and Increase Income)

นโยบายย่อย : ส่งเสริมการท่องเที่ยวชุมชน เชื่อมโยงอัตลักษณ์และวัฒนธรรมท้องถิ่น สร้างรายได้ กระจายผลประโยชน์สู่เศรษฐกิจฐานราก

โครงการส่งเสริมการท่องเที่ยวเชิงสร้างสรรค์

ค่าเป้าหมายของนโยบายย่อย

1) ชุมชน OTOP นวัตวิถี จำนวน 100 ชุมชน (จากกลุ่มเป้าหมาย 3,680 ชุมชน ภายใต้การสนับสนุนของกรมการพัฒนาชุมน)
2) จำนวนผู้จัดโปรแกรมท่องเที่ยวเชิงสร้างสรรค์ จำนวน 1,000 คน และจำนวนโปรแกรมท่องเที่ยว/ผลิตภัณฑ์เด่นของผู้จัดโปรแกรมท่องเที่ยวเชิงสร้างสรรค์ จำนวน 1,000 โปรแกรม
3) จำนวนผลิตภัณฑ์ได้รับการยกระดับและพัฒนาคุณภาพพร้อมจำหน่ายให้กับนักท่องเที่ยว จำนวน 300 ผลิตภัณฑ์
4) ชุมชนท่องเที่ยว OTOP นวัติวิถีมีรายได้จากการจำหน่ายผลิตภัณฑ์และบริการกิจกรรมการท่องเที่ยวเพิ่มขึ้นร้อยละ 12

ผลการดำเนินงานตาม KPI ของนโยบายย่อยประจำรอบรายงาน

เชิงปริมาณ

1) ชุมชนที่ได้รับการเพิ่มประสิทธิภาพและพัฒนาศักยภาพเพื่อรองรับนักท่องเที่ยว จำนวน 100 ชุมชน
2) โปรแกรมท่องเที่ยว/ผลิตภัณฑ์เด่นของผู้จัดโปรแกรมท่องเที่ยวเชิงสร้างสรรค์ จำนวน 1,000 โปรแกรม

เชิงคุณภาพ

-ชุมชนท่องเที่ยว OTOP นวัตวิถีมีรายได้จากการจำหน่ายผลิตภัณฑ์และบริการกิจกรรมการท่องเที่ยวเพิ่มขึ้นร้อยละ 12

สถานะการดำเนินงาน ดำเนินการร้อยละ 100

ประโยชน์ที่ประชาชนได้รับ

1) ผู้นำชุมชนมีศักยภาพและสนับสนุนกลไกการมีส่วนร่วมของคนในชุมชน ให้มีความพร้อมในการรองรับนักท่องเที่ยวให้มีความเหมาะสมกับกระแสการท่องเที่ยวในยุคปัจจุบัน
2) ส่งเสริมกระบวนการเรียนรู้การมีส่วนร่วมของประชาชนในการพัฒนาอาชีพ พัฒนาผลิตภัณฑ์ สร้างอาชีพและสร้างรายได้ให้คนในชุมชน







1. ลดรายจ่าย เพิ่มรายได้
“สนับสนุนนโยบายกระตุ้นเศรษฐกิจ ขับเคลื่อนเศรษฐกิจฐานรากและเศรษฐกิจชุมชน”
(ACTION TO LOWER LIVING COSTS AND INCREASE INCOME)

1.4 ส่งเสริมและสนับสนุนการสวมใส่ผ้าไทย รวมทั้งยกระดับผ้าไทย จากภูมิปัญญาท้องถิ่นสู่สินค้าสร้างรายได้



กรมการพัฒนาชุมชน

กรมการพัฒนาชุมชน

รายงานผลการขับเคลื่อนนโยบายสำคัญเร่งด่วนของกระทรวงมหาดไทย
“มหาดไทย ทำ ทัน ที Action 5 PLUS”
ระหว่างวันที่ 1 เมษายน – 30 มิถุนายน 2569 (ไตรมาสที่ 3)

นโยบายลดรายจ่าย เพิ่มรายได้
“สนับสนุนนโยบายกระตุ้นเศรษฐกิจ ขับเคลื่อนเศรษฐกิจฐานรากและเศรษฐกิจชุมชน”
(Action to Lower Living Costs and Increase Income)

นโยบายย่อย : ส่งเสริมและสนับสนุนการสวมใส่ผ้าไทย รวมทั้งยกระดับผ้าไทยจากภูมิปัญญาท้องถิ่นสู่สินค้าสร้างรายได้

โครงการการยกระดับการพัฒนาผลิตภัณฑ์ภูมิปัญญาผ้าไทยและงานหัตถกรรม

ค่าเป้าหมายของนโยบายย่อย

1) จำนวนผลิตภัณฑ์ผ้าไทยและงานหัตถกรรมได้รับการส่งเสริมและพัฒนาศักยภาพไม่น้อยกว่า 300 ผลิตภัณฑ์
2) ผู้ประกอบการที่ผ่านการพัฒนาศักยภาพมีรายได้เพิ่มขึ้น ไม่น้อยกว่าร้อยละ 4

ผลการดำเนินงานตาม KPI ของนโยบายย่อยประจำรอบรายงาน

เชิงปริมาณ

-ดำเนินการจัดอบรมผู้ผลิต ผู้ประกอบการ OTOP ประเภทผ้า เครื่องแต่งกาย จำนวน 300 กลุ่ม/ราย

เชิงคุณภาพ

- ผู้ประกอบการที่ผ่านการพัฒนาศักยภาพมีรายได้เพิ่มขึ้น ไม่น้อยกว่าร้อยละ 4

สถานะการดำเนินงาน อยู่ระหว่างดำเนินการ

ประโยชน์ที่ประชาชนได้รับ

-สืบสานพระดำริของสมเด็จพระเจ้าลูกเธอ เจ้าฟ้าสิริวัณณวรี นารีรัตนราชกัญญา ด้านการออกแบบเครื่องแต่งกาย สิ่งทอและการอนุรักษ์ผ้าไทย และการใช้เทคโนโลยีสมัยใหม่ ในการพัฒนาผลิตภัณฑ์และสร้างมูลค่าเพิ่มและสามารถสร้างรายได้เพิ่มให้กับชุมชน






1. ลดรายจ่าย เพิ่มรายได้
“สนับสนุนนโยบายกระตุ้นเศรษฐกิจ ขับเคลื่อนเศรษฐกิจฐานรากและเศรษฐกิจชุมชน”
(ACTION TO LOWER LIVING COSTS AND INCREASE INCOME)

1.5 กำหนดมาตรการบรรเทาภาระค่าน้ำประปา/ค่าไฟฟ้า ให้กับครัวเรือนที่มีปริมาณการใช้น้ำประปา/ไฟฟ้าไม่เกินจำนวนที่กำหนด

การไฟฟ้านครหลวง
Metropolitan Electricity Authority

การไฟฟ้าส่วนภูมิภาค

การประปานครหลวง

การประปาส่วนภูมิภาค

การไฟฟ้านครหลวง
Metropolitan Electricity Authority

การขับเคลื่อนนโยบายสำคัญเร่งด่วนของกระทรวงมหาดไทย “มหาดไทย ทำ ทัน ที Action 5 PLUS”

ระหว่างวันที่ 1 เมษายน – 30 มิถุนายน 2569 (ไตรมาสที่ 3)

นโยบายหลัก ข้อ 1 ลดรายจ่าย เพิ่มรายได้ “สนับสนุนนโยบายกระตุ้นเศรษฐกิจ ขับเคลื่อนเศรษฐกิจฐานรากและเศรษฐกิจชุมชน” (Action to Lower Living Costs and Increase Income)
นโยบายย่อย ข้อ 1.5 กำหนดมาตรการบรรเทาภาระค่าไฟฟ้าให้กับครัวเรือนที่มีปริมาณการใช้ไฟฟ้าไม่เกินจำนวนที่กำหนด

รายละเอียด

- **ชื่อโครงการ** การดำเนินการปรับปรุงอัตราค่าไฟฟ้าสำหรับบ้านอยู่อาศัย
- **ค่าเป้าหมายของโครงการ**
  มีข้อเสนอการปรับปรุงอัตราค่าไฟฟ้าสำหรับบ้านอยู่อาศัย นำเสนอคณะกรรมการกำกับกิจการพลังงานพิจารณา ตามกำหนด
- **ผลการดำเนินงานประจำรอบรายงาน**
  การไฟฟ้านครหลวง (กฟน.) ได้นำส่งหนังสือถึงสำนักงานคณะกรรมการกำกับกิจการพลังงาน (กกพ.) เมื่อวันที่ 8 พฤษภาคม 2569 เพื่อนำส่งข้อเสนอการปรับปรุงอัตราค่าไฟฟ้าแบบก้าวหน้า (Progressive rate) สำหรับผู้ใช้ไฟฟ้าประเภทที่ 1 บ้านอยู่อาศัย อัตราปกติ อัตรา 1.1 และ 1.2 โดยในเดือนมิถุนายน 2569 กกพ. ได้เปิดรับฟังความคิดเห็น เรื่อง ข้อเสนอการปรับปรุงอัตราค่าไฟฟ้าฯ และรายงานผลการรับฟังความคิดเห็นไปยังรัฐมนตรีว่าการกระทรวงพลังงาน เพื่อประกอบการพิจารณาของภาคนโยบายต่อไป
- **สถานะการดำเนินงาน**
  อยู่ระหว่างคณะกรรมการกำกับกิจการพลังงานพิจารณาปรับปรุงการออกแบบอัตราค่าไฟฟ้าแบบก้าวหน้า (Progressive Rate)
- **ประโยชน์ที่ประชาชนได้รับ**
  เพื่อบรรเทาผลกระทบจากราคาค่าไฟฟ้าสำหรับผู้ใช้ไฟฟ้าประเภทบ้านอยู่อาศัย อัตรา 1.1 และ อัตรา 1.2 (ตามประกาศอัตราค่าไฟฟ้าของ กฟน.) และช่วยให้บริหารค่าใช้จ่ายครัวเรือนของตนเองได้ดีขึ้น สามารถดำเนินชีวิตและสนับสนุนกิจกรรมทางเศรษฐกิจของประเทศให้กลับมาเติบโตได้อย่างต่อเนื่อง

ภาพประกอบ

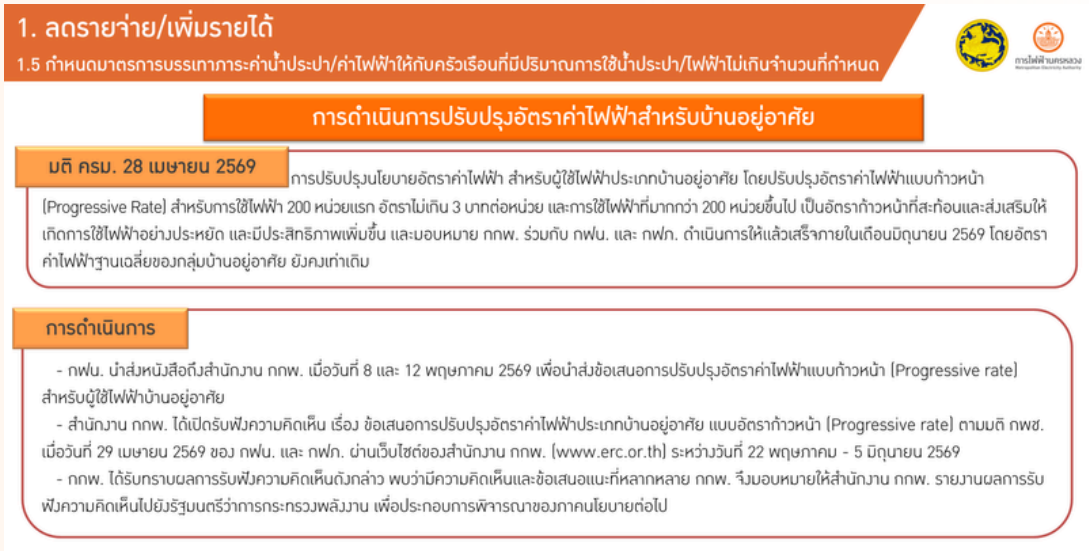

การไฟฟ้าส่วนภูมิภาค

รายงานผลการขับเคลื่อนนโยบายสำคัญเร่งด่วนของกระทรวงมหาดไทย

“มหาดไทย ทำ ทัน ที *Action 5 PLUS*”

ประจำรอบรายงานที่ 1 ระหว่างวันที่ 1 เมษายน - 30 มิถุนายน 2569 (ไตรมาสที่ 3)

นโยบายหลัก

1. ลดรายจ่าย เพิ่มรายได้ “สนับสนุนนโยบายกระตุ้นเศรษฐกิจ ขับเคลื่อนเศรษฐกิจฐานรากและเศรษฐกิจชุมชน” (Action to Lower Living Costs and Increase Income)

นโยบายย่อย

1.5 กำหนดมาตรการบรรเทาภาระค่าน้ำประปา/ค่าไฟฟ้า ให้กับครัวเรือนที่มีปริมาณการใช้น้ำประปา/ไฟฟ้าไม่เกินจำนวนที่กำหนด

- **ชื่อโครงการ/กิจกรรมที่ดำเนินการภายใต้นโยบายย่อย** ยกเว้นการติดตามเร่งรัดหนี้ค่าไฟฟ้ากรณีผู้ใช้ไฟฟ้าเอกชนรายย่อยที่ใช้ไฟฟ้าไม่เกิน 350.- บาท ต่อเดือน และรวมกันไม่เกิน 3 บิลเดือน
- **ค่าเป้าหมายของนโยบายย่อย** สามารถบรรเทาภาระของผู้ใช้ไฟฟ้าที่มีรายได้น้อยได้
- **ผลการดำเนินงานตาม KPI ของนโยบายย่อยประจำรอบรายงาน (โดยสรุป)** สามารถบรรเทาภาระของผู้ใช้ไฟฟ้าที่มีรายได้น้อยที่เข้าร่วมโครงการ
- **สถานะการดำเนินงาน**

  ผู้ใช้ไฟฟ้าที่ได้รับสิทธิ์ ในโครงการดังกล่าวในเดือน เมษายน - มิถุนายน 2569 ดังนี้

  เดือน เมษายน จำนวนผู้ได้รับสิทธิ์ 7 ล้านราย จำนวนเงิน 1,047.71 ล้านบาท

  เดือน พฤษภาคม จำนวนผู้ได้รับสิทธิ์ 7 ล้านราย จำนวนเงิน 1,026.26 ล้านบาท

  เดือน มิถุนายน จำนวนผู้ได้รับสิทธิ์ - ล้านราย จำนวนเงิน - ล้านบาท (อยู่ระหว่างดำเนินการ)
- **ประโยชน์ที่ประชาชนได้รับ**

  สามารถช่วยบรรเทาภาระให้แก่ผู้ใช้ไฟฟ้าที่ได้รับสิทธิ์ ในโครงการนี้เดือนละประมาณ 8 ล้านราย



Action 5 Plus

PEA PROVINCIAL ELECTRICITY AUTHORITY

การประปานครหลวง

รายงานผลการขับเคลื่อนนโยบายสำคัญเร่งด่วนของกระทรวงมหาดไทย
"มหาดไทย ทำ ทัน ที Action 5 PLUS"
ประจำรอบรายงานที่ 1 (1 เมษายน – 30 มิถุนายน 2569) (ไตรมาสที่ 3)

นโยบายหลัก : ลดรายจ่าย เพิ่มรายได้ "สนับสนุนนโยบายกระตุ้นเศรษฐกิจ ขับเคลื่อนเศรษฐกิจฐานรากและเศรษฐกิจชุมชน" (Action to Lower Living Costs and Increase Income)

นโยบายย่อย : กำหนดมาตรการบรรเทาภาระค่าน้ำประปา/ค่าไฟฟ้าให้กับครัวเรือนที่มีปริมาณการใช้น้ำประปา/ไฟฟ้าไม่เกินจำนวนที่กำหนด

โครงการน้ำดื่มสะอาดเพื่อชุมชน

ค่าเป้าหมาย : ความพร้อมการให้บริการน้ำดื่มสะอาด โดยไม่มีค่าใช้จ่าย ไม่ต่ำกว่า 250,000 ลิตรต่อเดือน

ผลการดำเนินงาน :

- ผลเชิงปริมาณ (Output)
  ปริมาณน้ำที่ กปน. ให้บริการน้ำดื่มสะอาดฟรีสำหรับประชาชน ผ่านจุดบริการน้ำประปาสะอาดด้วยระบบกรองน้ำแบบ Reverse Osmosis (RO) จำนวน 21 จุด ในพื้นที่บริการของ กปน. ครอบคลุมพื้นที่กรุงเทพมหานคร จังหวัดนนทบุรี และจังหวัดสมุทรปราการ โดยมีปริมาณการใช้น้ำสะสม 2,362,000 ลิตร

เขตการปกครอง	ปริมาณการใช้น้ำสะสม (ลิตร)	ลดภาระค่าน้ำดื่มบรรจุขวดได้ (บาท)
กรุงเทพมหานคร	1,742,000.00	20,323,333.33
จังหวัดนนทบุรี	341,000.00	3,978,333.33
จังหวัดสมุทรปราการ	279,000.00	3,255,000.00
รวมพื้นที่บริการของ กปน.	**2,362,000.00**	**27,556,666.66**

- ผลเชิงคุณภาพ/ผลสัมฤทธิ์ (Outcome)
  ประชาชนมีคุณภาพชีวิตที่ดีขึ้น จากรายจ่ายที่มาจากการซื้อน้ำดื่มลดลง ซึ่งสามารถลดภาระค่าใช้จ่ายจากการซื้อน้ำดื่มบรรจุขวด คิดเป็นมูลค่า 27,556,666.66 บาท

สถานะการดำเนินงาน : ร้อยละ 100

ประโยชน์ที่ประชาชนได้รับ : ประชาชนในพื้นที่บริการของ กปน. สามารถรับน้ำดื่มสะอาดฟรีได้สะดวกยิ่งขึ้น และบรรเทาภาระค่าครองชีพในการจัดหาน้ำดื่มของประชาชน









การประปาส่วนภูมิภาค
Provincial Waterworks Authority

การประปาส่วนภูมิภาค (กปภ.)

รายงานผลการขับเคลื่อนนโยบายสำคัญเร่งด่วนของกระทรวงมหาดไทย

“มหาดไทย ทำ ทัน ที ACTION 5 PLUS”

ประจำรอบรายงานที่ 1 1 เมษายน – 30 มิถุนายน 2569 (ไตรมาส 3)

นโยบายหลัก

ลดรายจ่าย เพิ่มรายได้ “สนับสนุนนโยบายกระตุ้นเศรษฐกิจ ขับเคลื่อนเศรษฐกิจฐานรากและเศรษฐกิจชุมชน” (Action to Lower Living Costs and Increase Income)

นโยบายย่อย

กำหนดมาตรการบรรเทาภาระค่าน้ำประปาให้กับครัวเรือนที่มีปริมาณการใช้น้ำประปาไม่เกินจำนวนที่กำหนด

แผนงาน

มาตรการช่วยเหลือประชาชน
จำนวน 4 มาตรการ

แผนงาน/โครงการ

มาตรการช่วยเหลือประชาชน จำนวน 4 มาตรการ

- ลดค่าติดตั้งมิเตอร์ 15%
- ผ่อนชำระค่าติดตั้งมิเตอร์ 0%
- ขยายระยะเวลาตัดน้ำประปา MONTH
- บริการน้ำดื่มสะอาดฟรีแก่ประชาชน

(ดำเนินการเดือนพฤษภาคม - เดือนกรกฎาคม 2569 รวมระยะเวลา 3 เดือน)

ดำเนินการในปีงบประมาณ 2569

ผลการดำเนินงาน

เพื่อช่วยเหลือประชาชนในช่วงภาวะสงคราม และบรรเทาภาระค่าใช้จ่ายและอำนวยความสะดวกในการเข้าถึงน้ำประปา อย่างต่อเนื่องและทั่วถึง ส่งเสริมการเข้าถึงบริการสาธารณูปโภคขั้นพื้นฐาน

ลดค่าติดตั้งมิเตอร์ 15%

- จำนวนผู้ใช้น้ำรายใหม่ **23,097** ราย
- จำนวนเงินที่ช่วยเหลือ **12.472** ล้านบาท
- ระดับความพึงพอใจ **4.89** คะแนน

ผ่อนชำระค่าติดตั้งมิเตอร์

- จำนวนผู้ใช้น้ำรายใหม่ **120** ราย
- จำนวนเงินที่ผ่อนชำระ **0.476** ล้านบาท

ขยายระยะเวลาตัดน้ำประปา

- จำนวนผู้ได้รับสิทธิ์ **359,328** ราย
- จำนวนเงินที่ช่วยเหลือ **118.308** ล้านบาท

บริการน้ำดื่มสะอาดฟรีแก่ประชาชน

- ปริมาณน้ำจ่ายสะสม **1,705,883.76** ลิตร
- คิดเป็นน้ำดื่มบรรจุขวด **2,843,140** ขวด (ขนาด 600 มล.)

ประโยชน์ที่ประชาชนได้รับ



ลดภาระค่าใช้จ่าย
ช่วยบรรเทาภาระค่าใช้จ่ายให้กับประชาชน

เข้าถึงน้ำประปา
ประชาชนเข้าถึงน้ำสะอาดได้มาตรฐานอุปโภคบริโภค

ส่งเสริมคุณภาพชีวิต
ประชาชนเข้าถึงน้ำสะอาดได้มาตรฐานอุปโภคบริโภค



1. ลดรายจ่าย เพิ่มรายได้
“สนับสนุนนโยบายกระตุ้นเศรษฐกิจ ขับเคลื่อนเศรษฐกิจฐานรากและเศรษฐกิจชุมชน”
(ACTION TO LOWER LIVING COSTS AND INCREASE INCOME)

1.6 ส่งเสริมโซลาร์เซลล์ชุมชน เน้นการพึ่งพาตนเองด้านพลังงาน

การไฟฟ้า
ส่วนภูมิภาค

การไฟฟ้าส่วนภูมิภาค

รายงานผลการขับเคลื่อนนโยบายสำคัญเร่งด่วนของกระทรวงมหาดไทย

“มหาดไทย ทำ ทัน ที *Action 5 PLUS*”

ประจำรอบรายงานที่ 1 ระหว่างวันที่ 1 เมษายน - 30 มิถุนายน 2569 (ไตรมาสที่ 3)

นโยบายหลัก

1. ลดรายจ่าย เพิ่มรายได้ “สนับสนุนนโยบายกระตุ้นเศรษฐกิจ ขับเคลื่อนเศรษฐกิจฐานรากและเศรษฐกิจชุมชน” (Action to Lower Living Costs and Increase Income)

นโยบายย่อย

1.6 ส่งเสริมโซลาร์เซลล์ชุมชน เน้นการพึ่งพาตนเองด้านพลังงาน

- **ชื่อโครงการ/กิจกรรมที่ดำเนินการภายใต้นโยบายย่อย** โครงการโซลาร์ฟาร์มชุมชน
- **ค่าเป้าหมายของนโยบายย่อย** รับซื้อไฟฟ้าจากพลังงานแสงอาทิตย์ขนาด 1,500 เมกะวัตต์
- **ผลการดำเนินงานตาม KPI ของนโยบายย่อยประจำรอบรายงาน (โดยสรุป)** คาดการณ์ว่าจะมีชุมชนที่เป็นพื้นที่ที่มีการก่อสร้างโรงไฟฟ้าไม่ต่ำกว่า 300 ชุมชน
- **สถานะการดำเนินงาน**

  การไฟฟ้าส่วนภูมิภาคอยู่ระหว่างเตรียมระบบสำหรับการรับยื่นคำเสนอขอขายไฟฟ้า ทั้งนี้ หากคณะกรรมการกำกับกิจการพลังงานมีประกาศรับซื้อไฟฟ้า การไฟฟ้าส่วนภูมิภาคจะดำเนินการรับซื้อไฟฟ้าตามประกาศดังกล่าวต่อไป
- **ประโยชน์ที่ประชาชนได้รับ**

  มีการจ้างงานในพื้นที่ที่มีโรงไฟฟ้าเกิดขึ้น

1. ลดรายจ่าย เพิ่มรายได้
“สนับสนุนนโยบายกระตุ้นเศรษฐกิจ ขับเคลื่อนเศรษฐกิจฐานรากและเศรษฐกิจชุมชน”
(ACTION TO LOWER LIVING COSTS AND INCREASE INCOME)

1.7 เร่งรัดการสำรวจออกโฉนดและรังวัดที่ดินมาตรฐานทั่วประเทศ เพื่อความมั่นคงในการทำกิน



กรมที่ดิน

กรมที่ดิน

รายงานผลการขับเคลื่อนนโยบายสำคัญเร่งด่วนของกระทรวงมหาดไทย “มหาดไทย ทำ ทัน ที Action 5 PLUS”

ประจำรอบรายงานที่ 1 (1 เมษายน 2569 - 30 มิถุนายน 2569) (ไตรมาสที่ 3)

นโยบายหลัก 1. ลดรายจ่าย เพิ่มรายได้ “สนับสนุนนโยบายกระตุ้นเศรษฐกิจ ขับเคลื่อนเศรษฐกิจฐานราก และเศรษฐกิจชุมชน” (Action to Lower Living Costs and Increase Income)

นโยบายย่อย 1.7 เร่งรัดการสำรวจออกโฉนดและรังวัดที่ดินมาตรฐานทั่วประเทศ เพื่อความมั่นคงในการทำกิน

โครงการ/กิจกรรม โครงการเดินสำรวจออกโฉนดที่ดินเพื่อกระจายการถือครองที่ดินอย่างเป็นธรรม

ค่าเป้าหมายของโครงการ/กิจกรรม จำนวนแปลงที่ดินที่เดินสำรวจรังวัดออกโฉนดที่ดินและรังวัดรูปแปลงโฉนดที่ดินให้แก่ประชาชน จำนวน 70,000 แปลง

ผลการดำเนินงานประจำรอบรายงาน

ผลเชิงปริมาณ (Output)

ผลดำเนินการ (ไตรมาส 3) ระหว่างวันที่ 1 เมษายน – 30 มิถุนายน 2569 จำนวน 24,735 แปลง

ผลเชิงคุณภาพ/ผลสัมฤทธิ์ (Outcome)

ประชาชนที่ได้รับการออกโฉนดที่ดินมีความพึงพอใจในการให้ความเสมอภาคและความมั่นคงในการถือครองโฉนดที่ดิน ร้อยละ 100 ซึ่งจะสามารถวัดผลความพึงพอใจตามตัวชี้วัดได้ในไตรมาส 4

สถานะการดำเนินงาน (ผลความสำเร็จต่อค่าเป้าหมาย)

ร้อยละ 105.27 ของเป้าหมายสะสม 23,496 แปลง (ไตรมาส 3) (บรรลุเป้าหมาย)

ประโยชน์ที่ประชาชนได้รับ

1. ประชาชนมีโฉนดที่ดินที่เป็นหลักประกันความมั่นคงในกรรมสิทธิ์ ลดความเหลื่อมล้ำในการถือครองที่ดิน
2. สถาบันการเงินมีความเชื่อถือในหลักประกันที่ดินมากขึ้น เป็นการสร้างโอกาสให้เข้าถึงแหล่งเงินทุน ในระบบเกิดแรงจูงใจที่จะพัฒนาที่ดินเพื่อเพิ่มผลผลิตสร้างรายได้และเป็นรากฐานในการพัฒนาเศรษฐกิจ
3. ประชาชนมีความรักและหวงแหนแผ่นดิน ก่อให้เกิดกำลังใจและแรงจูงใจในการพัฒนาท้องถิ่นซึ่งส่งผลต่อการพัฒนาประเทศและความมั่นคงของประเทศโดยรวม
4. โฉนดที่ดินมีรูปแปลงที่เป็นมาตรฐานสากล ลดปัญหาความขัดแย้งเรื่องแนวเขตที่ดิน

ภาพประกอบ







2. แก้ไขปัญหาความมั่นคง ยาเสพติดและชายแดน “สร้างความปลอดภัยและความร่วมมือระดับพื้นที่” (ACTION TO ADDRESS PUBLIC SAFETY AND SECURITY, NARCOTICS SUPPRESSION AND CONTROL, AND BORDER ISSUES)

2.1 สร้างความมั่นคงและความปลอดภัยในชีวิต และทรัพย์สินของประชาชน ด้วยการบูรณาการป้องกัน และปราบปรามอาชญากรรมและภัยความมั่นคงทุกรูปแบบ

สำนักงานปลัด
กระทรวงมหาดไทย

กรมการปกครอง

รายงานผลการขับเคลื่อนนโยบายสำคัญเร่งด่วนของกระทรวงมหาดไทย
“มหาดไทย ทำ ทัน ที Action 5 PLUS”
ประจำรอบรายงานที่ 1 (วันที่ 1 เมษายน - 30 มิถุนายน พ.ศ. 2569) (ไตรมาสที่ 3)

นโยบายที่ 2: แก้ไขปัญหาความมั่นคง ยาเสพติดและชายแดน
“สร้างความปลอดภัยและความร่วมมือระดับพื้นที่”
(Action to Address Public Safety and Security, Narcotics Suppression and Control, and Border Issues)

นโยบายย่อย 2.1 สร้างความมั่นคงและความปลอดภัยในชีวิตและทรัพย์สินของประชาชน ด้วยการบูรณาการป้องกันและปราบปรามอาชญากรรมและภัยความมั่นคงทุกรูปแบบ

โครงการขับเคลื่อนแผนงานการป้องกันและแก้ไขปัญหาการค้ามนุษย์ ประจำปีงบประมาณ พ.ศ. 2569

1 ค่าเป้าหมายของนโยบายย่อย
- ตรวจตราและเฝ้าระวังปราบปรามพื้นที่เสี่ยงจำนวน 22,896 ครั้ง
- ร้อยละ 80 ของความสำเร็จที่ชุดปฏิบัติการพิเศษกรมการปกครอง บังคับใช้กฎหมายในการรักษาความสงบเรียบร้อย

2 ผลการดำเนินงานตาม KPI / สถานะการดำเนินงาน
ผลเชิงปริมาณ (Output)
- ดำเนินการตั้งจุดตรวจ/จุดสกัดกั้น จำนวน 13,757 ครั้ง
- ประชาสัมพันธ์และสร้างการรับรู้แก่ประชาชน จำนวน 118,538 คน

ผลเชิงคุณภาพ (Outcome) ชุดปฏิบัติการพิเศษกรมการปกครอง (ส่วนกลาง) ดำเนินการบังคับใช้กฎหมายรวม 10 คดี
- คดีค้ามนุษย์ (ปฏิบัติการ Bar 31, พิทักษ์มุกดานารี และไอยรยาป้องภัย)
- คดีบ่อนการพนัน (ปฏิบัติการ ROSE GARDEN รุกฆาต เซียนบ้านเอ็ง, สิงห์ปราบปรปักษ์ และปิดเกมปากน้ำ)
- คดีบุหรี่ผิดกฎหมาย (ปฏิบัติการสิงห์ตะปบเหยื่อ)
- คดีปลอมใบ ป.3 (ปฏิบัติการขจัดเหลือบราชสีห์)
- คดีสถานบริการ (ปฏิบัติการ Check-in The Airport)

โครงการจัดระเบียบสังคมแบบบูรณาการป้องกันยาเสพติด ประจำปีงบประมาณ พ.ศ. 2569

1 ค่าเป้าหมายของนโยบายย่อย
มีการดำเนินการจัดระเบียบสังคมในสถานบริการ สถานประกอบการคล้ายสถานบริการ และพื้นที่เสี่ยงทั่วประเทศ จำนวน 14,337 แห่ง

2 ผลการดำเนินงานตาม KPI / สถานะการดำเนินงาน
ผลเชิงปริมาณ (Output) ดำเนินการจัดระเบียบสถานที่กลุ่มเป้าหมายแล้ว 12,473 แห่ง คิดเป็น**ร้อยละ 86.99**

ผลเชิงคุณภาพ (Outcome) การดำเนินงานในพื้นที่ 878 อำเภอ 76 จังหวัด สามารถปฏิบัติงานด้านการป้องกัน เฝ้าระวัง และจัดเตรียมมาตรการรองรับได้อย่างมีประสิทธิภาพ

3 ประโยชน์ที่ประชาชนได้รับจากนโยบายย่อย
1) ประชาชนมีความปลอดภัยในชีวิตและทรัพย์สินมากยิ่งขึ้น
2) คุ้มครองสิทธิและป้องกันค้ามนุษย์ ยาเสพติด การพนัน และอาชญากรรม
3) ชุมชนและสถานประกอบการมีความเป็นระเบียบและปลอดภัย
4) เสริมสร้างความเชื่อมั่นต่อการบังคับใช้กฎหมายของภาครัฐ
5) ลดโอกาสเกิดอาชญากรรม ยกระดับคุณภาพชีวิตและความมั่นคงของชุมชน

สำนักงานปลัดกระทรวงมหาดไทย
สำนักนโยบายและแผน

รายงานผลการขับเคลื่อน นโยบายสำคัญเร่งด่วนของกระทรวงมหาดไทย

"มหาดไทย ทำ ทัน ที Action 5 PLUS"

ระหว่างวันที่ 1 เมษายน – วันที่ 30 มิถุนายน พ.ศ.2569 (ไตรมาสที่ 3)

นโยบายหลัก 2

แก้ไขปัญหาความมั่นคง ยาเสพติดและชายแดน "สร้างความปลอดภัยและความร่วมมือระดับพื้นที่" Action to Address Public Safety and Security, Narcotics Suppression and Control, and Border Issues

นโยบายย่อย 2.1

สร้างความมั่นคงและความปลอดภัยในชีวิตและทรัพย์สินของประชาชน ด้วยการบูรณาการป้องกันและปราบปรามอาชญากรรมและภัยความมั่นคงทุกรูปแบบ

โครงการ/กิจกรรม

ประชุมเชิงปฏิบัติการการขับเคลื่อนการดำเนินงานด้านความมั่นคงตามนโยบายรัฐบาล

ตัวชี้วัดความสำเร็จ (KPI)

1. จำนวนของผู้เข้าร่วมโครงการประชุมเชิงปฏิบัติการฯ
2. มีแนวทางการขับเคลื่อนภารกิจด้านความมั่นคง ตามนโยบายรัฐบาล
3. มีข้อคิดเห็นและข้อเสนอแนะในการกำหนดแนวทางดำเนินงานมีข้อคิดเห็นและข้อเสนอแนะในการกำหนดแนวทางดำเนินงาน

ครอบคลุมการดำเนินงานด้านความมั่นคงตามนโยบายรัฐบาล 9 ประเด็นสำคัญ :


การบุกรุกที่ดินสาธารณะ


อาชญากรรมทางเทคโนโลยี


ธุรกิจนอมินี


การแก้ไขปัญหายาเสพติด


การฟอกเงิน


ผู้มีอิทธิพล



หนี้นอกระบบ


ความปลอดภัยของนักท่องเที่ยว



การเชื่อมโยงข้อมูลด้านความมั่นคง

การขับเคลื่อน 3 มิติหลัก "บำบัดทุกข์ บำรุงสุข พิทักษ์สันติราษฎร์ พิฆาตยาเสพติด และพิชิตอันธพาล"

มิติด้านการป้องกัน

มอบหมายให้กระทรวงมหาดไทยร่วมกับสำนักงานตำรวจแห่งชาติปฏิบัติงานร่วมกันในระดับจังหวัด (ผู้ว่าราชการจังหวัด และผู้บังคับการตำรวจภูธรจังหวัด) บูรณาการแลกเปลี่ยนข้อมูลและวางแผนเชิงรุก ยึดประชาชนเป็น ศูนย์กลาง ยกระดับความปลอดภัยในพื้นที่เสี่ยง/เมืองท่องเที่ยว/เขตเศรษฐกิจ เร่งบูรณาการกล้องวงจรปิด (CCTV) ระหว่างหน่วยงานรัฐเพื่อเพิ่มประสิทธิภาพการป้องปรามเหตุ

มิติด้านการปราบปราม

เพิ่มความเข้มข้นในการปราบปรามอาชญากรรมข้ามชาติและการกระทำผิดตามแนวชายแดน เร่ง สืบสวนขยายผลถึงผู้บงการและเครือข่ายรายใหญ่ โดยเฉพาะแก๊งคอลเซ็นเตอร์และเว็บพนันออนไลน์ ต้องจับกุมและตัด เส้นทางทางการเงินอย่างเด็ดขาด ปราบปรามผู้มีอิทธิพล อาวุธปืน และธุรกิจผิดกฎหมายอย่างต่อเนื่องตามหลัก "ไม่มีใคร อยู่เหนือกฎหมาย" ทั้งคนไทยและต่างชาติ

มิติด้านการช่วยเหลือ เยียวยา และดูแลประชาชน

ใช้กลไกศูนย์ดำรงธรรมและหน่วยงานในพื้นที่เป็นช่องทางหลักรับเรื่อง ร้องเรียน เร่งแก้ไขปัญหาและติดตามผลอย่างใกล้ชิดเพื่อให้ประชาชนเข้าถึงความช่วยเหลืออย่างรวดเร็วและเป็นธรรม และให้ตำรวจเน้นเพิ่มประสิทธิภาพการป้องกันและปราบปรามโดยใช้เทคโนโลยีวิเคราะห์พื้นที่เสี่ยง จัดสายตรวจให้ครอบคลุม และ ลดระยะเวลาตอบสนองต่อเหตุฉุกเฉิน

แนวทางการขับเคลื่อน

1) แนวทางจากการประชุม เชิงปฏิบัติการฯ
2) Operation 90 Days ผ่าแผนยุทธการ 90 วัน พิฆาตยาเสพติด

ประโยชน์ที่ประชาชนได้รับ

- มีความเข้าใจทิศทางนโยบายความมั่นคงที่ชัดเจนร่วมแลกเปลี่ยนสภาพปัญหาในพื้นที่
- เกิดแนวทางการดำเนินงานที่เป็นรูปธรรมบูรณาการความร่วมมือและข้อมูลภาครัฐอย่างมีประสิทธิภาพ
- ประชาชนมีความปลอดภัยในชีวิตและทรัพย์สินเพิ่มมากขึ้น

2. แก้ไขปัญหาความมั่นคง ยาเสพติดและชายแดน “สร้างความปลอดภัยและความร่วมมือระดับพื้นที่” (ACTION TO ADDRESS PUBLIC SAFETY AND SECURITY, NARCOTICS SUPPRESSION AND CONTROL, AND BORDER ISSUES)

2.2 ป้องกัน เฝ้าระวัง และจัดเตรียมมาตรการรองรับผลกระทบจากภัยคุกคามที่เกิดขึ้นทั้งในและนอกราชอาณาจักร



กรมการปกครอง

รายงานผลการขับเคลื่อนนโยบายสำคัญเร่งด่วนของกระทรวงมหาดไทย
“มหาดไทย ทำ ทัน ที Action 5 PLUS”
ประจำรอบรายงานที่ 1 (วันที่ 1 เมษายน - 30 มิถุนายน พ.ศ. 2569) (ไตรมาสที่ 3)

นโยบายที่ 2: แก้ไขปัญหาความมั่นคง ยาเสพติดและชายแดน

“สร้างความปลอดภัยและความร่วมมือระดับพื้นที่”

(Action to Address Public Safety and Security, Narcotics Suppression and Control, and Border Issues)

นโยบายย่อย 2.2 ป้องกัน เฝ้าระวัง และจัดเตรียมมาตรการรองรับผลกระทบจากภัยคุกคามที่เกิดขึ้นทั้งในและนอกราชอาณาจักร

โครงการปฏิบัติงานด้านการข่าว

1 ค่าเป้าหมายของนโยบายย่อย

จัดตั้งชุดปฏิบัติการข่าว (ชป.) ในพื้นที่ 76 จังหวัด และกรุงเทพมหานคร จำนวน 26 ชุด รวมจำนวน 52 คน

2 ผลการดำเนินงานตาม KPI / สถานะการดำเนินงาน

ผลเชิงปริมาณ (Output)
จัดตั้งชุดปฏิบัติการข่าว (ชป.) ในพื้นที่ 76 จังหวัด และกรุงเทพมหานคร จำนวน 26 ชุด รวมจำนวน 52 คน และรายงานข่าวกรองต่อผู้บังคับบัญชา จำนวน 2,321 ครั้ง

ผลเชิงคุณภาพ (Outcome)
สามารถแก้ไข ยับยั้ง ปัญหาที่จะนำไปสู่ความไม่สงบเรียบร้อย และกระทบต่อความมั่งคงภายในได้อย่างถูกต้อง และทันเวลา พร้อมทั้งร่วมแก้ไขปัญหาภัยความมั่นคงรูปแบบใหม่ตามนโยบายรัฐบาล

โครงการขับเคลื่อนแผนงานการป้องกันและแก้ไขปัญหาการค้ามนุษย์ ประจำปีงบประมาณ พ.ศ. 2569

1 ค่าเป้าหมายของนโยบายย่อย

- ตรวจตราและเฝ้าระวังปราบปรามพื้นที่เสี่ยงจำนวน 22,896 ครั้ง
- ร้อยละ 80 ของความสำเร็จที่ชุดปฏิบัติการพิเศษกรมการปกครองบังคับใช้กฎหมายในการรักษาความสงบเรียบร้อย

2 ผลการดำเนินงานตาม KPI / สถานะการดำเนินงาน

ผลเชิงปริมาณ (Output)

- ดำเนินการตั้งจุดตรวจ/จุดสกัดกั้น จำนวน 13,757 ครั้ง
- ประชาสัมพันธ์และสร้างการรับรู้แก่ประชาชน จำนวน 118,538 คน

ผลเชิงคุณภาพ (Outcome)

ชุดปฏิบัติการพิเศษกรมการปกครอง ดำเนินการบังคับใช้กฎหมายรวม 10 คดี

- คดีค้ามนุษย์ (ปฏิบัติการ Bar 31, พิทักษ์มุกดานารี และไอยรยาป้องภัย)
- คดีบ่อนการพนัน (ปฏิบัติการ ROSE GARDEN รุกฆาต เซียนบ้านเอ็ง, สิงห์ปราบปรปักษ์ และปิดเกมปากน้ำ)
- คดีบุหรี่ผิดกฎหมาย (ปฏิบัติการสิงห์ตะปบเหยื่อ)
- คดีปลอมใบ ป.3 (ปฏิบัติการขจัดเหลือบราชสีห์)
- คดีสถานบริการ (ปฏิบัติการ Check-in The Airport)

โครงการรักษาความปลอดภัยในชีวิตและทรัพย์สินของประชาชน

1 ค่าเป้าหมายของนโยบายย่อย

- กองร้อย อส.จ./อ. และกองร้อยส่วนกลาง ได้รับสนับสนุนงบประมาณค่าวัสดุน้ำมันเชื้อเพลิงฯ วัสดุสำนักงาน จำนวน 991 แห่ง
- สมาชิก อส. ปฏิบัติภารกิจที่เกี่ยวข้องกับการรักษาความสงบเรียบร้อยและรักษาความมั่นคง ไม่น้อยกว่า 840,000 ครั้ง

2 ผลการดำเนินงานตาม KPI / สถานะการดำเนินงาน

ผลเชิงปริมาณ (Output)

สมาชิก อส. ปฏิบัติภารกิจที่เกี่ยวข้องรวม 799,791 ครั้ง (คิดเป็น ร้อยละ 95.21 ของค่าเป้าหมาย)

- การรักษาความมั่นคงภายในและความสงบเรียบร้อย 466,728 ครั้ง
- การอำนวยความสะดวกแก่ประชาชนและนักท่องเที่ยว 140,293 ครั้ง

ผลเชิงคุณภาพ (Outcome)

การดำเนินงานในพื้นที่ 878 อำเภอ 76 จังหวัด สามารถปฏิบัติงานด้านการป้องกัน เฝ้าระวัง และจัดเตรียมมาตรการรองรับได้อย่างมีประสิทธิภาพ

ประโยชน์ที่ประชาชนได้รับจากนโยบายย่อย

1) ประชาชนมีความปลอดภัยในชีวิตและทรัพย์สินมากยิ่งขึ้น
2) คุ้มครองสิทธิและป้องกันค้ามนุษย์ ยาเสพติด การพนัน และอาชญากรรม
3) ชุมชนและสถานประกอบการมีความเป็นระเบียบและปลอดภัย
4) เสริมสร้างความเชื่อมั่นต่อการบังคับใช้กฎหมายของภาครัฐ
5) ลดโอกาสเกิดอาชญากรรม ยกระดับคุณภาพชีวิตและความมั่นคงของชุมชน

2. แก้ไขปัญหาความมั่นคง ยาเสพติดและชายแดน “สร้างความปลอดภัยและความร่วมมือระดับพื้นที่” (ACTION TO ADDRESS PUBLIC SAFETY AND SECURITY, NARCOTICS SUPPRESSION AND CONTROL, AND BORDER ISSUES)

2.3 บูรณาการการบังคับใช้กฎหมายกับผู้กระทำผิดและผู้มีอิทธิพลอย่างจริงจัง

และ

2.4 ปราบปรามการพนันผิดกฎหมายทุกรูปแบบอย่างเข้มข้น

กรมการปกครอง

รายงานผลการขับเคลื่อนนโยบายสำคัญเร่งด่วนของกระทรวงมหาดไทย
“มหาดไทย ทำ ทัน ที Action 5 PLUS”
ประจำรอบรายงานที่ 1 (วันที่ 1 เมษายน - 30 มิถุนายน พ.ศ. 2569) (ไตรมาสที่ 3)

นโยบายที่ 2: แก้ไขปัญหาความมั่นคง ยาเสพติดและชายแดน

“สร้างความปลอดภัยและความร่วมมือระดับพื้นที่”

(Action to Address Public Safety and Security, Narcotics Suppression and Control, and Border Issues)

นโยบายย่อย 2.3 บูรณาการการบังคับใช้กฎหมายกับผู้กระทำผิดและผู้มีอิทธิพลอย่างจริงจัง

นโยบายย่อย 2.4 ปราบปรามการพนันผิดกฎหมายทุกรูปแบบอย่างเข้มข้น

โครงการสนับสนุนการปฏิบัติภารกิจตามนโยบายจัดระเบียบสังคม การแก้ไขปัญหายาเสพติด ประจำปีงบประมาณ พ.ศ. 2569

1 ค่าเป้าหมายของนโยบายย่อย

ร้อยละ 80 ของความสำเร็จที่ชุดปฏิบัติการพิเศษกรมการปกครอง (ส่วนกลาง) ดำเนินการออกปฏิบัติการสืบสวน ปราบปรามผู้กระทำความผิด และบังคับใช้กฎหมายในการรักษาความสงบเรียบร้อยในอำนาจหน้าที่ของพนักงานฝ่ายปกครอง ตามที่มีการร้องเรียน/ร้องทุกข์

2 ผลการดำเนินงานตาม KPI

ผลเชิงปริมาณ (Output)

ชุดปฏิบัติการพิเศษกรมการปกครอง (ส่วนกลาง) และฝ่ายปกครองจังหวัด/อำเภอ ดำเนินการบังคับใช้กฎหมายและปราบปรามผู้กระทำผิดอย่างต่อเนื่อง โดยมีผลการดำเนินงาน ดังนี้

- **คดีค้ามนุษย์ 3 คดี** (ปฏิบัติการ Bar 31, พิทักษ์มุกดานารี และไอยรยาป้องภัย)
- **คดีบ่อนการพนัน 4 คดี** (ปฏิบัติการ ROSE GARDEN, สิงห์ปราบปรปักษ์ และปิดเกมปากน้ำ)
- **คดีบุหรี่ผิดกฎหมาย 1 คดี** (ปฏิบัติการ สิงห์ตะปบเหยื่อ)
- **คดีปลอมใบ ป.3 1 คดี** (ปฏิบัติการ ขจัดเหลือบราชสีห์)
- **คดีสถานบริการ 1 คดี** (ปฏิบัติการ Check-in The Airport)
- ฝ่ายปกครอง 76 จังหวัด 878 อำเภอ ตั้งจุดตรวจ **204,167 ครั้ง** ตรวจตรา **140,768 ครั้ง** หาข่าว **103,539 ครั้ง** และจับกุมผู้กระทำผิด **8,715 คดี**

ผลเชิงคุณภาพ (Outcome)

- สถานประกอบการปฏิบัติตามกฎหมายและนโยบายจัดระเบียบสังคมอย่างเคร่งครัด
- ป้องกัน ปราบปราม และแก้ไขปัญหายาเสพติด การพนัน ค้ามนุษย์ และการกระทำผิดกฎหมาย
- สังคมมีความสงบเรียบร้อย แหล่งอบายมุขลดลง และประชาชนอยู่ร่วมกันอย่างปลอดภัย

3 สถานะการดำเนินงาน

ร้อยละ 100 (บรรลุเป้าหมาย)

4 ประโยชน์ที่ประชาชนได้รับ

ประชาชนมีความปลอดภัยมากขึ้น แหล่งอบายมุขและการกระทำผิดลดลง ผู้ประกอบการปฏิบัติตามกฎหมาย และประชาชนเชื่อมั่นต่อการบังคับใช้กฎหมายของภาครัฐ



2. แก้ไขปัญหาความมั่นคง ยาเสพติดและชายแดน “สร้างความปลอดภัยและความร่วมมือระดับพื้นที่” (ACTION TO ADDRESS PUBLIC SAFETY AND SECURITY, NARCOTICS SUPPRESSION AND CONTROL, AND BORDER ISSUES)

2.5 ปราบปรามและบังคับใช้กฎหมายเพื่อขจัดยาเสพติดอย่างจริงจัง พร้อมผลักดันให้ทุกอำเภอมี 1 อำเภอ 1 ศูนย์บำบัดยาเสพติด และคนมหาดไทยต้องไม่เกี่ยวข้องกับยาเสพติด

กรมการปกครอง

สำนักงานปลัด กระทรวงมหาดไทย

กรมการพัฒนาชุมชน

รายงานผลการขับเคลื่อนนโยบายสำคัญเร่งด่วนของกระทรวงมหาดไทย
“มหาดไทย ทำ ทัน ที Action 5 PLUS”
ประจำรอบรายงานที่ 1 (วันที่ 1 เมษายน - 30 มิถุนายน พ.ศ. 2569) (ไตรมาสที่ 3)

นโยบายที่ 2: แก้ไขปัญหาความมั่นคง ยาเสพติดและชายแดน

“สร้างความปลอดภัยและความร่วมมือระดับพื้นที่”

(Action to Address Public Safety and Security, Narcotics Suppression and Control, and Border Issues)

นโยบายย่อย 2.5 ปราบปรามและบังคับใช้กฎหมายเพื่อขจัดยาเสพติดอย่างจริงจัง พร้อมผลักดันให้ทุกอำเภอ มี 1 อำเภอ 1 ศูนย์บำบัดยาเสพติด และคนมหาดไทยต้องไม่เกี่ยวข้องกับยาเสพติด

รายชื่อโครงการ

1) โครงการจัดทำระบบฐานข้อมูลการเฝ้าระวังกลุ่มเสี่ยงต่อการแพร่ระบาดยาเสพติด ประจำปีงบประมาณ พ.ศ. 2569
2) โครงการพัฒนาศักยภาพข้าราชการฝ่ายปกครองและสมาชิกกองอาสารักษาดินแดนด้านการปราบปรามยาเสพติด ประจำปีงบประมาณ พ.ศ. 2570
3) โครงการเครือข่ายหมู่บ้าน/ชุมชนร่วมใจต้านภัยยาเสพติด ประจำปีงบประมาณ พ.ศ. 2569
4) โครงการรณรงค์ป้องกันและแก้ไขปัญหายาเสพติด TO BE NUMBER ONE ประจำปีงบประมาณ พ.ศ. 2569
5) โครงการบริหารจัดการแบบบูรณาการป้องกันและแก้ไขปัญหายาเสพติด ประจำปีงบประมาณ พ.ศ. 2569
6) โครงการเร่งรัดปฏิบัติการค้นหาผู้เสพ/ผู้ติดยาเสพติดเข้าสู่กระบวนการบำบัด ประจำปีงบประมาณ พ.ศ. 2569
7) โครงการจัดหาวัสดุตรวจสารเสพติดให้แก่ชุดเฉพาะกิจฝ่ายปกครองประจำ ศอ.ปส.จ. และ ศป.ปส.อ. ประจำปีงบประมาณ พ.ศ. 2569
8) โครงการจัดระเบียบสังคมแบบบูรณาการป้องกันยาเสพติด ประจำปีงบประมาณ พ.ศ. 2569
9) โครงการพัฒนาหมู่บ้านชุมชนเข้มแข็งเอาชนะยาเสพติดอย่างยั่งยืน ประจำปีงบประมาณ พ.ศ. 2569
10) โครงการนำส่งผู้ติดยาเสพติดเข้าสู่กระบวนการบำบัดรักษา และติดตามผู้ผ่านการบำบัดรักษาหรือฟื้นฟูสภาพทางสังคม ประจำปีงบประมาณ พ.ศ. 2570

1 ค่าเป้าหมายของนโยบายย่อย

- ร้อยละ 85 (จำนวน 12,188 แห่ง) ของสถานบริการ สถานประกอบการคล้ายสถานบริการ และพื้นที่เสี่ยง จากจำนวนเป้าหมายทั้งหมด ได้รับการจัดระเบียบสังคม (จำนวน 14,339 แห่ง)
- ร้อยละ 70 (จำนวน 7,839 ราย) ของผู้เสพยาเสพติดที่ขอรับความช่วยเหลือที่ผ่านการบำบัดรักษา และขอรับความช่วยเหลือจากศูนย์ฟื้นฟูสภาพทางสังคม ได้รับการช่วยเหลือ (จำนวน 11,198 ราย)
- ร้อยละ 70 (จำนวน 81,332 ราย) ของผู้เสพ/ผู้ติดยาเสพติดที่พบในพื้นที่หมู่บ้าน/ชุมชน จากกระบวนการค้นหาผู้เสพ/ผู้ติดยาเสพติด (Re X-Ray) (จำนวน 116,189 ราย) ได้ถูกนำส่งเข้าสู่กระบวนการบำบัดรักษา (มีการดำเนินคดี, เสียชีวิต, หลบหนี ไปแล้ว 18,070 ราย โดยคงเหลือเป้าหมายนำเข้าบำบัดรักษา 98,119 ราย)

2 ผลการดำเนินงานตาม KPI / สถานะการดำเนินงาน

ผลเชิงปริมาณ (Output)

- นำผู้เสพ/ผู้ติดยาเสพติดเข้าสู่กระบวนการบำบัดรักษาแล้ว **77,783 ราย** คิดเป็น**ร้อยละ 79.27** ของกลุ่มเป้าหมายที่ต้องนำเข้าบำบัด 98,119 ราย (บรรลุเป้าหมาย)
- ดำเนินการจัดระเบียบสังคมในสถานบริการ สถานประกอบการคล้ายสถานบริการ และพื้นที่เสี่ยงทั่วประเทศ จำนวน 14,339 แห่ง ดำเนินการแล้ว **12,310 แห่ง** คิดเป็น**ร้อยละ 85.84** (บรรลุเป้าหมาย)
- ผู้เสพยาเสพติดที่ขอรับความช่วยเหลือ จำนวน 11,198 ราย ให้ความช่วยเหลือแล้ว จำนวน **9,701 ราย** คิดเป็น**ร้อยละ 86.63** (บรรลุเป้าหมาย)

ผลเชิงคุณภาพ (Outcome)

การดำเนินงานในพื้นที่ 878 อำเภอ 76 จังหวัด สามารถปฏิบัติงานด้านการป้องกันและปราบปรามยาเสพติดได้อย่างมีประสิทธิภาพ

3 ประโยชน์ที่ประชาชนได้รับจากนโยบายย่อย

1) ลดการแพร่ระบาดของยาเสพติดและสร้างความปลอดภัยในชีวิตให้ประชาชน
2) เสริมสร้างภูมิคุ้มกันและความตระหนักรู้ด้านโทษของยาเสพติด
3) สร้างความเชื่อมั่นและส่งเสริมการมีส่วนร่วมของประชาชนในการแก้ไขปัญหายาเสพติด
4) ฟื้นฟูผู้ผ่านการบำบัดให้กลับคืนสู่สังคมและไม่กลับไปยุ่งเกี่ยวกับยาเสพติดอีก





หน่วยงาน : สำนักนโยบายและแผน สำนักงานปลัดกระทรวงมหาดไทย
ศูนย์อำนวยการป้องกันและปราบปรามยาเสพติดกระทรวงมหาดไทย (ศอ.ปส.มท.)

รายงานผลการขับเคลื่อนนโยบายสำคัญเร่งด่วนของกระทรวงมหาดไทย
“มหาดไทย ทำ ทัน ที Action 5 PLUS”

(ระหว่างวันที่ 1 เมษายน - 30 มิถุนายน 2569)

นโยบายหลัก:

แก้ไขปัญหาความมั่นคง ยาเสพติดและชายแดน “สร้างความปลอดภัย และความร่วมมือระดับพื้นที่”

นโยบายย่อย:

ปราบปรามและบังคับใช้กฎหมาย เพื่อขจัดยาเสพติดพร้อมผลักดันให้ทุกอำเภอมี “1 อำเภอ 1 ศูนย์บำบัดยาเสพติด” และคนมหาดไทยต้องไม่ข้องเกี่ยวกับยาเสพติด

ดำเนินการใน:
31 จังหวัด

งบประมาณ:
70,556,500 บาท

กลุ่มเป้าหมาย
24,145 คน

ขับเคลื่อน

KPI: ตัวชี้วัดความสำเร็จของโครงการและกิจกรรม

ร้อยละ100
จำนวน **31 จังหวัด**ดำเนินจัดโครงการกิจกรรม ค่ายบำบัดรักษาผู้ป่วยยาเสพติด 1 อำเภอ 1 ค่ายบำบัด

ผลการดำเนินงาน

ในปีงบประมาณ พ.ศ. 2569 กระทรวงมหาดไทย ได้ขับเคลื่อนโครงการ/กิจกรรมค่ายบำบัดรักษาผู้ป่วยยาเสพติด 1 อำเภอ 1 ค่ายบำบัดตามโครงการรวมพลังรักศรัทธา แก้ปัญหา ยาเสพติด แบบบูรณาการ Quick Big Win : ขับเคลื่อนอย่างรวดเร็ว สู่เป้าหมายอันยิ่งใหญ่ โดยดำเนินการอบรมบำบัดฟื้นฟูให้กับผู้เสพยาเสพติดกลุ่มสีเขียว สีเหลืองที่ผ่านกระบวนการบำบัดฟื้นฟูสภาพร่างกายและจิตใจ





RESULTS : ประโยชน์ที่ประชาชนได้รับ

ผู้เสพยาเสพติดกลุ่มสีเขียว สีเหลืองที่ผ่านกระบวนการบำบัดฟื้นฟูสภาพร่างกายและจิตใจ อีกทั้งประชาชนในพื้นที่หมู่บ้าน/ชุมชน มีความปลอดภัยในชีวิตและทรัพย์สินจากการที่ผู้เสพ/ผู้ติดยาเสพติดในพื้นที่หมู่บ้านได้เข้ารับการอบรมในค่ายบำบัดรักษาผู้ป่วยยาเสพติด 1 อำเภอ 1 ค่ายบำบัดฯ



ป้องกัน → ปราบปราม → บำบัด → พื้นฟู

กรมการพัฒนาชุมชน

รายงานผลการขับเคลื่อนนโยบายสำคัญเร่งด่วนของกระทรวงมหาดไทย
“มหาดไทย ทำ ทัน ที Action 5 PLUS”
ระหว่างวันที่ 1 เมษายน – 30 มิถุนายน 2569 (ไตรมาสที่ 3)

นโยบายแก้ไขปัญหาความมั่นคง ยาเสพติดและชายแดน
“สร้างความปลอดภัยและความร่วมมือระดับพื้นที่”
(Action to Address Public Safety and Security, Narcotics Suppression and Control, and Border Issues)

นโยบายย่อย : ปราบปรามและบังคับใช้กฎหมายเพื่อขจัดยาเสพติดอย่างจริงจัง พร้อมผลักดันให้ทุกอำเภอมี 1 อำเภอ 1 ศูนย์บำบัดยาเสพติดและคนมหาดไทยต้องไม่เกี่ยวข้องกับยาเสพติด

โครงการป้องกันและแก้ไขปัญหายาเสพติด โดยกองทุนแม่ของแผ่นดิน

ผลการดำเนินงานตาม KPI ของนโยบายย่อยประจำรอบรายงาน

เชิงปริมาณ

1) หมู่บ้านแพร่ระบาดยาเสพติดและหมู่บ้านต้นกล้ากองทุนแม่ของแผ่นดิน จำนวน 1,278 หมู่บ้าน มีกิจกรรมป้องกันและแก้ไขปัญหายาเสพติด จำนวน 9,190 กิจกรรม

2) หมู่บ้านกองทุนแม่ของแผ่นดิน มีส่วนร่วมสนับสนุนเพื่อป้องกันปัญหายาเสพติด จำนวน 27,039 กองทุน

เชิงคุณภาพ

1) หมู่บ้านแพร่ระบาดยาเสพติดและหมู่บ้านต้นกล้ากองทุนแม่ของแผ่นดิน จำนวน 1,278 หมู่บ้าน มีการสร้างความรู้ความเข้าใจและสร้างภูมิคุ้มกันให้แก่กลุ่มเป้าหมาย รวมจำนวน 25,560 คน

2) หมู่บ้านกองทุนแม่ของแผ่นดิน จำนวน 27,039 กองทุน มีส่วนร่วมสนับสนุนเพื่อป้องกันปัญหายาเสพติด ผ่านกลไกชุมชนเข้มแข็งและกองทุนแม่ของแผ่นดินร่วมสนับสนุนให้ชุมชนมีบทบาทในการเฝ้าระวัง แจ้งเบาะแส ดูแลกลุ่มเสี่ยง ช่วยเหลือผู้ผ่านการบำบัด และสร้างกิจกรรมเชิงบวกในพื้นที่

สถานะการดำเนินงาน

1) บรรลุเป้าหมาย ร้อยละ 100 ของหมู่บ้านแพร่ระบาดยาเสพติด/หมู่บ้านต้นกล้ากองทุนแม่ของแผ่นดินเป้าหมายมีกิจกรรมป้องกันและแก้ไขปัญหายาเสพติด

2) บรรลุเป้าหมาย ร้อยละ 90 ของหมู่บ้าน/ชุมชนกองทุนแม่ของแผ่นดิน มีส่วนร่วมสนับสนุนเพื่อป้องกันปัญหายาเสพติด

ประโยชน์ที่ประชาชนได้รับ

1) ประชาชนมีความรู้ความเข้าใจการป้องกันและแก้ไขปัญหายาเสพติด

2) สร้างภูมิคุ้มกันในการป้องกันและแก้ไขปัญหายาเสพติดให้กับประชาชน







2. แก้ไขปัญหาความมั่นคง ยาเสพติดและชายแดน “สร้างความปลอดภัยและความร่วมมือระดับพื้นที่” (ACTION TO ADDRESS PUBLIC SAFETY AND SECURITY, NARCOTICS SUPPRESSION AND CONTROL, AND BORDER ISSUES)

2.6 เสริมสร้างความมั่นคงและความสงบเรียบร้อยตามแนวชายแดนประเทศเพื่อนบ้าน รวมทั้งเตรียมความพร้อมสนับสนุนการปฏิบัติตามแผนพิทักษ์พื้นที่ส่วนหลังตามแนวชายแดนไทย - กัมพูชาอย่างเป็นระบบ

กรมการปกครอง

สำนักงานปลัดกระทรวงมหาดไทย

รายงานผลการขับเคลื่อนนโยบายสำคัญเร่งด่วนของกระทรวงมหาดไทย
“มหาดไทย ทำ ทัน ที Action 5 PLUS”
ประจำรอบรายงานที่ 1 (วันที่ 1 เมษายน - 30 มิถุนายน พ.ศ. 2569) (ไตรมาสที่ 3)

นโยบายที่ 2: แก้ไขปัญหาความมั่นคง ยาเสพติดและชายแดน

“สร้างความปลอดภัยและความร่วมมือระดับพื้นที่”

(Action to Address Public Safety and Security, Narcotics Suppression and Control, and Border Issues)

นโยบายย่อย 2.6 เสริมสร้างความมั่นคงและความสงบเรียบร้อยตามแนวชายแดนประเทศเพื่อนบ้าน รวมทั้งเตรียมความพร้อมสนับสนุนการปฏิบัติตามแผนพิทักษ์พื้นที่ส่วนหลังตามแนวชายแดนไทย - กัมพูชาอย่างเป็นระบบ

แนวทางการสั่งใช้กำลังสมาชิก อส. พิทักษ์พื้นที่ส่วนหลัง

1 ผลการดำเนินงานตาม KPI / สถานะการดำเนินงาน

ผลเชิงปริมาณ (Output)

การสั่งใช้กำลังสมาชิก อส. ในส่วนของจังหวัดที่มีพื้นที่ติดกับชายแดนไทย - กัมพูชา รวม 7 จังหวัด จำนวน **2,172 นาย**
เฉพาะอำเภอในจังหวัดที่มีพื้นที่ติดแนวชายแดนโดยตรง 22 อำเภอ มีการสั่งใช้กำลังสมาชิก อส. จำนวน **488 นาย**

ผลเชิงคุณภาพ (Outcome)

- เข้าควบคุมสถานการณ์ของพื้นที่เขตหลังให้เข้าสู่สภาวะปกติโดยเร็วที่สุด
- ป้องกันมิให้ข้าศึกรุกเข้าพื้นที่เขตหลัง

การออกตรวจลาดตระเวนตามแนวชายแดนและการตั้งจุดตรวจ จุดสกัดกั้นในพื้นที่หรือช่องทางเสี่ยงในการหลบหนีเข้าเมืองโดยผิดกฎหมาย

1 ค่าเป้าหมายของนโยบายย่อย

ปฏิบัติงานในพื้นที่จังหวัดชายแดนรวม 33 จังหวัด 128 อำเภอ เฉลี่ยอำเภอละ 15 ครั้งต่อเดือน รวมทั้งสิ้น 1,920 ครั้งต่อเดือน

2 ผลการดำเนินงานตาม KPI / สถานะการดำเนินงาน

ดำเนินการรักษาความมั่นคงตามแนวชายแดนในพื้นที่ **33 จังหวัด 128 อำเภอ 1,550 หมู่บ้าน**
ผ่านการจัดตั้งจุดตรวจ/จุดสกัด การลาดตระเวน การปฏิบัติการด้านการข่าว และการประชาสัมพันธ์ รวม **101,192 ครั้ง** โดยสามารถตรวจบุคคลผ่านจุดตรวจได้จำนวน **474,346 คน** ในช่วงเดือนเมษายน-พฤษภาคม 2569

โครงการเสริมสร้างความเข้มแข็งในการรักษาความสงบเรียบร้อยและป้องกันตนเองของประชาชนในหมู่บ้านชายแดน ประจำปีงบประมาณ พ.ศ.2569

1 ค่าเป้าหมายของนโยบายย่อย

หมู่บ้านได้รับการประเมินในระดับเข้มแข็งมาก ไม่น้อยกว่าร้อยละ 80

2 ผลการดำเนินงานตาม KPI / สถานะการดำเนินงาน

ผลเชิงปริมาณ (Output)

จัดสรรงบประมาณหมู่บ้านทั้ง 1,478 หมู่บ้าน สำหรับเป็นค่าใช้จ่ายในการปฏิบัติหน้าที่ของ ชรบ.



โครงการเพิ่มประสิทธิภาพการปฏิบัติหน้าที่ของชุดรักษาความปลอดภัยหมู่บ้าน (ชรบ.) พื้นที่ชายแดน ไทย - กัมพูชา ประจำปีงบประมาณ พ.ศ. 2569

1 ค่าเป้าหมายของนโยบายย่อย

หมู่บ้านได้รับการประเมินในระดับเข้มแข็งมาก ไม่น้อยกว่าร้อยละ 80

2 ผลการดำเนินงานตาม KPI / สถานะการดำเนินงาน

ผลเชิงปริมาณ (Output)

- ผู้บังคับบัญชาและครูฝึก ชรบ. ในพื้นที่ชายแดนไทย - กัมพูชา จำนวน **117 คน** ได้รับการฝึกอบรม
- ชรบ. พื้นที่ชายแดน ไทย - กัมพูชา จำนวน **11,200 คน** ได้รับการฝึกอบรม
- หมู่บ้านในอำเภอชายแดน ไทย - กัมพูชา **355 หมู่บ้าน** ได้รับการสนับสนุนวัสดุอุปกรณ์ในการปฏิบัติหน้าที่

ประโยชน์ที่ประชาชนได้รับจากนโยบายย่อย

ประชาชนมีความปลอดภัยในชีวิตและทรัพย์สินมากขึ้น จากการเฝ้าระวังและรักษาความสงบเรียบร้อย การป้องกันและลดการกระทำผิด การควบคุมแหล่งอบายมุข รวมถึงได้รับความช่วยเหลือและการฟื้นฟูเมื่อเกิดสถานการณ์ฉุกเฉินหรือความไม่สงบ ส่งผลให้เกิดความเชื่อมั่นต่อการดูแลของภาครัฐ





มท. ทำทันที Action 5 PLUS

รายงานผลการขับเคลื่อนนโยบายสำคัญเร่งด่วนของกระทรวงมหาดไทย

ไตรมาสที่ 3 (1 เม.ย. - 30 มิ.ย. 2569)

หน่วยงานหลัก

สำนักนโยบายและแผน
สำนักงานปลัด กระทรวงมหาดไทย

นโยบายหลัก

แก้ไขปัญหาความมั่นคงยาเสพติดและชายแดน
“สร้างความปลอดภัยและความร่วมมือระดับพื้นที่

นโยบายย่อย

เสริมสร้างความมั่นคงและความสงบเรียบร้อย
ตามแนวชายแดนประเทศเพื่อนบ้าน
และเตรียม ความพร้อมสนับสนุนการปฏิบัติพื้นที่
ส่วนหลังไทย - กัมพูชา อย่างเป็นระบบ

ข้อมูลโครงการ / กิจกรรม ชื่อโครงการ : โครงการเสริมประสิทธิภาพการบริหารจัดการพื้นที่ชายแดนเชิงบูรณาการ ภายใต้บริบทความท้าทายใหม่ ประจำปีงบประมาณ พ.ศ. 2569

ประโยชน์ที่ประชาชนได้รับ

กลุ่มเป้าหมายเกิดความรู้ความเข้าใจ

เรื่องภัยคุกคามรูปแบบใหม่และสามารถนำไปขยายผลผ่านกลไกผู้แทนจังหวัดและที่ทำการปกครองอำเภอจังหวัดเพื่อถ่ายทอดนโยบายสู่ระดับพื้นที่

เกิดการบูรณาการและความร่วมมือ

ได้พบปะพูดคุยแลกเปลี่ยนประสบการณ์ร่วมสรุปแนวทางให้เหมาะสมในการดำเนินโครงการระยะต่อไปเกิดกลไกการทำงานร่วมกันอย่างเป็นระบบ

หัวข้อการศึกษา/กิจกรรมสำคัญ

บรรยาย : "(ร่าง) นโยบายและแผนระดับชาติว่าด้วยความมั่นคงแห่งชาติ(พ.ศ.2566-2570)" โดย นส.วิจิดา อินทรัตน์ (สนง.)

บรรยาย : “การถอดบทเรียนการสื่อสารในสภาวะวิกฤติและแนวทางการดำเนินการต่อด้านข่าวปลอม" โดยนส.สุภาภรณ์ กรรณเลขา (กรมประชาสัมพันธ์)

บรรยาย : “กฎหมายที่เกี่ยวข้องกับการปฏิบัติงานพื้นที่ชายแดน"โดยวิทยากรผู้เชี่ยวชาญเฉพาะด้าน

ปัญหา อุปสรรค & ข้อเสนอแนะ

ปัญหา/อุปสรรค : ห้วงเวลาในการกำหนดจัดโครงการดังกล่าว ประเทศไทยได้รับผลกระทบจากสถานการณ์ในตะวันออกกลาง จึงต้องปรับแผนการใช้งบประมาณและของบูรณาการแทน ของอนุมัติโครงการและขยายห้วงเวลาการดำเนินงาน

ข้อเสนอแนะ : - ไม่มี -

2. แก้ไขปัญหาความมั่นคง ยาเสพติดและชายแดน “สร้างความปลอดภัยและความร่วมมือระดับพื้นที่” (ACTION TO ADDRESS PUBLIC SAFETY AND SECURITY, NARCOTICS SUPPRESSION AND CONTROL, AND BORDER ISSUES)

2.7 เสริมสร้างความมั่นคงและความสันติสุขในจังหวัดชายแดนภาคใต้ โดยน้อมนำแนวพระราชดำริ “เข้าใจ เข้าถึง พัฒนา”

กรมการปกครอง

สำนักงานปลัดกระทรวงมหาดไทย

รายงานผลการขับเคลื่อนนโยบายสำคัญเร่งด่วนของกระทรวงมหาดไทย
“มหาดไทย ทำ ทัน ที Action 5 PLUS”
ประจำรอบรายงานที่ 1 (วันที่ 1 เมษายน - 30 มิถุนายน พ.ศ. 2569) (ไตรมาสที่ 3)

นโยบายที่ 2: แก้ไขปัญหาความมั่นคง ยาเสพติดและชายแดน

“สร้างความปลอดภัยและความร่วมมือระดับพื้นที่”
(Action to Address Public Safety and Security, Narcotics Suppression and Control, and Border Issues)

นโยบายย่อย 2.7 เสริมสร้างความมั่นคงและความสันติสุขในจังหวัดชายแดนภาคใต้
โดยน้อมนำแนวพระราชดำริ “เข้าใจ เข้าถึง พัฒนา”

ฝึกอบรมผู้ช่วยผู้ใหญ่บ้านฝ่ายรักษาความสงบ (ผรส.) ในพื้นที่จังหวัดชายแดนภาคใต้ “หลักสูตรการรักษาความสงบเรียบร้อยภายในหมู่บ้าน”

1 ค่าเป้าหมายของนโยบายย่อย

หมู่บ้านได้รับการประเมินในระดับเข้มแข็งมาก ไม่น้อยกว่าร้อยละ 80

2 ผลการดำเนินงานตาม KPI / สถานะการดำเนินงาน

ผลเชิงปริมาณ (Output)

ปลัดอำเภอประจำตำบลในฐานะผู้บังคับกองร้อย ชรบ. จำนวน 192 คน ได้รับการฝึกอบรม

ผลเชิงคุณภาพ (Outcome)

ประชาชนมีความปลอดภัยในชีวิตและทรัพย์สิน โดยหมู่บ้านมีความเข้มแข็งด้านการรักษาความสงบเรียบร้อยไม่น้อยกว่าร้อยละ 95

โครงการสนับสนุนการปฏิบัติงานศูนย์ปฏิบัติการอำเภอในการแก้ไขปัญหาจังหวัดชายแดนใต้

1 ค่าเป้าหมายของนโยบายย่อย

ร้อยละความพึงพอใจของผู้มีส่วนได้ส่วนเสียต่อการปฏิบัติงานของศูนย์ปฏิบัติการอำเภอ (ศปก.อ.) ในพื้นที่จังหวัดชายแดนใต้

2 ผลการดำเนินงานตาม KPI / สถานะการดำเนินงาน

ผลเชิงปริมาณ (Output)

จำนวนเหตุรุนแรงลดลงร้อยละ 50 เทียบกับปี 2560

โครงการจัดส่งนักศึกษาจังหวัดชายแดนภาคใต้เข้าศึกษาต่อมหาวิทยาลัย ประจำปีงบประมาณ พ.ศ. 2569 (ปีการศึกษา 2569)

1 ค่าเป้าหมายของนโยบายย่อย

นักศึกษาที่อยู่ระหว่างศึกษาและนักศึกษาใหม่ ได้รับทุนรวม 134 ทุน

2 ผลการดำเนินงานตาม KPI / สถานะการดำเนินงาน

ผลเชิงปริมาณ (Output)

นักศึกษาที่อยู่ระหว่างศึกษาและนักศึกษาใหม่ได้รับทุนรวม 125 ทุน

โครงการเสริมสร้างความเข้มแข็งในการรักษาความสงบเรียบร้อยและป้องกันตนเองของประชาชนในหมู่บ้านจังหวัดชายแดนภาคใต้

1 ค่าเป้าหมายของนโยบายย่อย

หมู่บ้านได้รับการประเมินในระดับเข้มแข็งมาก ไม่น้อยกว่าร้อยละ 95

2 ผลการดำเนินงานตาม KPI / สถานะการดำเนินงาน

ผลเชิงปริมาณ (Output)

จัดสรรงบประมาณหมู่บ้านทั้ง 1,980 หมู่บ้าน สำหรับเป็นค่าใช้จ่ายในการปฏิบัติหน้าที่ของ ชรบ.

ผลเชิงคุณภาพ (Outcome)

ประชาชนได้รับการรักษาความสงบเรียบร้อยและความปลอดภัยในชีวิตและทรัพย์สิน โดยหมู่บ้านมีผลการประเมินด้านการรักษาความสงบเรียบร้อยระดับเข้มแข็งไม่น้อยกว่าร้อยละ 95

โครงการพัฒนาศักยภาพปลัดอำเภอประจำตำบลในจังหวัดชายแดนภาคใต้ หลักสูตรผู้บังคับกองร้อยชุดรักษาความปลอดภัยหมู่บ้าน (ชรบ.)

1 ค่าเป้าหมายของนโยบายย่อย

หมู่บ้านได้รับการประเมินในระดับเข้มแข็งมาก ไม่น้อยกว่าร้อยละ 95

2 ผลการดำเนินงานตาม KPI / สถานะการดำเนินงาน

ผลเชิงปริมาณ (Output)

ผู้ช่วยผู้ใหญ่บ้านฝ่ายรักษาความสงบ ในฐานะผู้บังคับหมู่ ชรบ. จำนวน 240 คน ได้รับการฝึกอบรม

ค่ายพหุวัฒนธรรมสมานฉันท์ กรมการปกครอง

1 ผลการดำเนินงานตาม KPI / สถานะการดำเนินงาน

ผลเชิงปริมาณ (Output)

ร้อยละ 100 ในพื้นที่ ยอมรับและให้การสนับสนุนโครงการฯ

ผลเชิงคุณภาพ (Outcome)

ดำเนินโครงการ 44 รุ่น ครอบคลุม 44 อำเภอ ใน 5 จังหวัดชายแดนภาคใต้ มีผู้เข้าร่วม 11,025 คน

ประโยชน์ที่ประชาชนได้รับจากนโยบายย่อย

เยาวชนมีจิตสำนึกรักชาติ อยู่ร่วมกันอย่างสันติ และมีส่วนร่วมในการพัฒนาชุมชน ขณะที่ประชาชนมีความเชื่อมั่นต่อภาครัฐ เกิดความสมานฉันท์ มีความปลอดภัยในชีวิตและทรัพย์สิน และได้รับการพัฒนาคุณภาพชีวิตที่ดีขึ้น

สรุปผลการขับเคลื่อนนโยบายสำคัญ เร่งด่วนกระทรวงมหาดไทย

"มหาดไทย ทำทันที Action 5 PLUS" ไตรมาสที่ 3 (1 เม.ย. - 30 มิ.ย. 2569)

หน่วยงาน: สำนักนโยบายและแผน สำนักงานปลัดกระทรวงมหาดไทย



1 นโยบายและเป้าหมายหลัก

นโยบายหลัก

แก้ไขปัญหาความมั่นคง ยาเสพติดและชายแดน
"สร้างความปลอดภัยและความร่วมมือระดับพื้นที่

นโยบายย่อย

เสริมสร้างความมั่นคงและความสันติสุขในจังหวัดชายแดนภาคใต้
โดยน้อมนำแนวพระราชดำริ “เข้าใจ เข้าถึง พัฒนา”

2 ผลการดำเนินงานเชิงปริมาณ

2.1 สถิติเหตุการณ์ความมั่นคงในภาพรวม

ปีงบประมาณ	โจมตีที่ตั้ง	ซุ่มโจมตี	ยิง	ระเบิด	วางเพลิง	อื่นๆ
2568	1	2	26	46	6	2
2569	1	0	21	41	5	2

2.2 สถิติเหตุการณ์ที่เกิดกับ จนท.ฝ่ายปกครอง / ปลัดอำเภอ / อส.จชต.

ปีงบประมาณ	โจมตีที่ตั้ง	ซุ่มโจมตี	ยิง	ระเบิด	วางเพลิง	อื่นๆ
2568	3	0	13	10	0	0
2569	1	1	8	1	0	2

2.3 สถิติการสูญเสีย (1 ตุลาคม 2568 - 31 มีนาคม 2569)

ปีงบประมาณ	ตร.	ทหาร	อส.	ครู	ผู้นำท้องถิ่น	ปชช.	ผกร.
เสียชีวิต	6	4	5	0	0	4	5
บาดเจ็บ	16	10	2	1	3	24	0

3 สถานการณ์การประกาศสถานการณ์ฉุกเฉินที่มีความร้ายแรง (พ.ร.ก.ฉุกเฉินฯ)

จังหวัด	ยังคงประกาศสถานการณ์ฉุกเฉิน (รวม 18 อำเภอ)	การปรับลดประกาศสถานการณ์ฉุกเฉิน (รวม 16 อำเภอ)
ยะลา	3 อำเภอ: เมืองยะลา, บันนังสตา, ธารโต	5 อำเภอ: เบตง,ยะหา, รามัน, ขกาบัง, กรงปินัง
ปัตตานี	5 อำเภอ: เมืองปัตตานี,หนองจิก, ยะรัง, โคกโพธิ์, สายบุรี	7 อำเภอ: ไม้แก่น, ทุ่งยางแดง, กะพ้อ, แม่ลาน, ปะนาเระ,มะยอ, ยะหริ่ง
นราธิวาส	10 อำเภอ เมืองนราธิวาส, ระแงะ, บาเจาะ เจาะไอร้อง, ตากใบ, จะแนะ, ศรีสาคร, สุไหงปาดี, สุไหงโก-ลก	3 อำเภอ: ยี่งอ, แว้ง, สุคิริน

4 ผลเชิงคุณภาพ / ผลสัมฤทธิ์ (OUTCOME) และประโยชน์ที่ประชาชนได้รับ

มิติด้านความมั่นคง

- ป้องกันปัญหายาสพิติด สกัดกั้นการหลบหนี และลักลอบข้ามแดนผิดกฎหมาย
- ฝึกอบรมองคั่งความร่วมมืออายภาค ประชาชน (อส. ชรบ. อพต. กำนัน ผู้ใหญ่บ้าน) พัฒนายุทธวิธีรักษาความปลอดภัย
- เตรียมบุคลากร/สถานที่รองรับการย้ายโอน ภารกิจปี 2570 เพื่อความยั่งยืน

มิติด้านเศรษฐกิจในพื้นที่ชายแดนภาคใต้

- ส่งเสริมการค้าชายแดนและการส่งออก สินค้าในมาเลเซีย โดยเฉพาะสินค้าฮาลาล
- สนับสนุนการพัฒนาเมืองคู่แฝด (Twin Cities) และเมืองพี่เมืองน้อง (Sister Cities) เชื่อมโยงทั้งชายแดนแลง กรอน
- ส่งเสริมการท่องเที่ยวเชิงวัฒนธรรมไม พื้นที่เพื่อสร้างรายได้สู่ประชาชน

มิติด้านสังคมบนพื้นฐานพหุวัฒนธรรม

- ปรับปรุงหลักสูตรศึกษา โอดคล้องกับท้องถิ่น เคารพศาสนา มลายู-มุสลิม หนุน รร.ศาสนา ควบคู่สามัญ
- เปิดโอกาสให้ ปชช. ประชาสังคม และผู้นำศาสนา มีส่วนร่วมตัดสินใจเชิงนโยบาย
- บริหารข้อมูลข่าวสารเชิงรุกเพื่อลดการบิดเบือน เสริมสร้างความสมานฉันท์ผ่านกลไกพื้นที่

ปัญหาและอุปสรรค

- การบูรณาการข้อมูลล่าช้า เนื่องจากบางประการเป็นข้อมูลลับ
- การดำเนินงานของหลายหน่วยงานซ้าซ้อนและขาดเอกภาพ
- บทบาทหน้าที่ของแต่ละหน่วยงานบางครั้งยังไม่ชัดเจน
- การสื่อสารของภาคการรัฐบางครั้งยังไม่ทันต่อสถานการณ์
- ความหวาดระแวงระหว่างรัฐกับประชาชนยังคงเป็นบางพื้นที่

ข้อเสนอแนะ

- ยกระดับการบูรณาการข้อมูลและการทำงานร่วมกันทุกภาคส่วน โดยมหาดไทยเป็นกลไกหลักในระดับจังหวัด อำเภอ กำนัน ผู้ใหญ่บ้าน
- เสริมสร้างความเข้มแข็งของ อส.ชรบ. ชคต.โดยเน้นงานมวลชนนำการทหาร
- เสริมสร้างการมีส่วนร่วมของประชาชนผ่านคณะกรรมการหมู่บ้าน
- ส่งเสริมการมีส่วนร่วมของผู้นำศาสนา ผู้นำท้องถิ่น สตรี และเยาวชน

2. แก้ไขปัญหาความมั่นคง ยาเสพติดและชายแดน “สร้างความปลอดภัยและความร่วมมือระดับพื้นที่” (ACTION TO ADDRESS PUBLIC SAFETY AND SECURITY, NARCOTICS SUPPRESSION AND CONTROL, AND BORDER ISSUES)

2.8 เสริมสร้างศักยภาพสมาชิกกองอาสารักษาดินแดน (สมาชิก อส.) และชุดรักษาความปลอดภัยหมู่บ้าน (ชรบ.) ให้มีความพร้อมทั้งด้านทักษะ ความรู้ และขีดความสามารถ



กรมการปกครอง

รายงานผลการขับเคลื่อนนโยบายสำคัญเร่งด่วนของกระทรวงมหาดไทย
“มหาดไทย ทำ ทัน ที Action 5 PLUS”
ประจำรอบรายงานที่ 1 (วันที่ 1 เมษายน - 30 มิถุนายน พ.ศ. 2569) (ไตรมาสที่ 3)

นโยบายที่ 2: แก้ไขปัญหาความมั่นคง ยาเสพติดและชายแดน

“สร้างความปลอดภัยและความร่วมมือระดับพื้นที่”

(Action to Address Public Safety and Security, Narcotics Suppression and Control, and Border Issues)

นโยบายย่อย 2.8 เสริมสร้างศักยภาพสมาชิกกองอาสารักษาดินแดน (สมาชิก อส.) และชุดรักษาความปลอดภัยหมู่บ้าน (ชรบ.) ให้มีความพร้อม ทั้งด้านทักษะ ความรู้ และขีดความสามารถ

โครงการเตรียมความพร้อมสมาชิกกองอาสารักษาดินแดนจังหวัดชายแดนภาคใต้ (หลักสูตรผู้นำ อส.จชต.) ประจำปีงบประมาณ พ.ศ. 2569

1 ค่าเป้าหมายของนโยบายย่อย

ผู้นำสมาชิกกองอาสารักษาดินแดน (อส.) และสมาชิก อส. เข้ารับการจัดฝึกอบรม และมีผลการประเมินตามมาตรฐาน ร้อยละ 100 หรือจำนวน 11 รุ่น เฉลี่ยรุ่นละ 129 คน รวมทั้งสิ้น 1,416 คน

2 ผลการดำเนินงานตาม KPI / สถานะการดำเนินงาน

ผลเชิงปริมาณ (Output)

ดำเนินการจัดฝึกอบรมสมาชิก อส.จชต. ครบถ้วนตามเป้าหมายจำนวน 11 รุ่น รวมยอดผู้ผ่านการฝึกอบรมทั้งสิ้น 1,416 นาย

ผลเชิงคุณภาพ (Outcome)

- สมาชิก อส. ที่ผ่านการฝึกอบรมมีทักษะและความรู้เพิ่มขึ้นทางด้านยุทธวิธีและการใช้อาวุธยุทโธปกรณ์
- สมาชิก อส. สามารถปฏิบัติภารกิจได้อย่างมีประสิทธิภาพโดยใช้ยุทธวิธีที่เหมาะสมในแต่ละเหตุการณ์ สามารถควบคุมรูปแบบการใช้กำลัง และมีความปลอดภัยในการปฏิบัติงานสูงขึ้น

ฝึกอบรมผู้ช่วยผู้ใหญ่บ้านฝ่ายรักษาความสงบ (ผรส.) ในพื้นที่จังหวัดชายแดนภาคใต้ “หลักสูตรการรักษาความสงบเรียบร้อยภายในหมู่บ้าน”

1 ค่าเป้าหมายของนโยบายย่อย

หมู่บ้านได้รับการประเมินในระดับเข้มแข็งมาก ไม่น้อยกว่าร้อยละ 95

2 ผลการดำเนินงานตาม KPI / สถานะการดำเนินงาน

ผลเชิงปริมาณ (Output)

ผู้ช่วยผู้ใหญ่บ้านฝ่ายรักษาความสงบ ในฐานะผู้บังคับหมู่ ชรบ. จำนวน 240 คน ได้รับการฝึกอบรม

ผลเชิงคุณภาพ (Outcome)

ประชาชนมีความปลอดภัยในชีวิตและทรัพย์สิน โดยหมู่บ้านมีความเข้มแข็งด้านการรักษาความสงบเรียบร้อยไม่น้อยกว่าร้อยละ 95

โครงการเพิ่มประสิทธิภาพการปฏิบัติหน้าที่ของชุดรักษาความปลอดภัยหมู่บ้าน (ชรบ.) พื้นที่ชายแดน ไทย - กัมพูชา ประจำปีงบประมาณ พ.ศ. 2569

1 ค่าเป้าหมายของนโยบายย่อย

หมู่บ้านได้รับการประเมินในระดับเข้มแข็งมาก ไม่น้อยกว่าร้อยละ 80

2 ผลการดำเนินงานตาม KPI / สถานะการดำเนินงาน

ผลเชิงปริมาณ (Output)

- ผู้บังคับบัญชาและครูฝึก ชรบ. ในพื้นที่ชายแดนไทย - กัมพูชา จำนวน 117 คน ได้รับการฝึกอบรม
- ชรบ. พื้นที่ชายแดน ไทย - กัมพูชา จำนวน 11,200 คน ได้รับการฝึกอบรม
- หมู่บ้านในอำเภอชายแดน ไทย - กัมพูชา 355 หมู่บ้าน ได้รับการสนับสนุนวัสดุอุปกรณ์ในการปฏิบัติหน้าที่

ผลเชิงคุณภาพ (Outcome)

ประชาชนมีความปลอดภัยในชีวิตและทรัพย์สิน โดยหมู่บ้านมีผลการประเมินด้านการรักษาความสงบเรียบร้อยระดับเข้มแข็งไม่น้อยกว่าร้อยละ 80





ประโยชน์ที่ประชาชนได้รับจากนโยบายย่อย

ประชาชนมีความปลอดภัยในชีวิตและทรัพย์สิน และมีความเชื่อมั่นต่อความปลอดภัยในพื้นที่เพิ่มขึ้น

3. ยกระดับคุณภาพชีวิตประชาชน “สร้างชุมชนให้เข้มแข็ง ประชาชนมีคุณภาพชีวิตดีขึ้น” (ACTION FOR IMPROVING PEOPLE’S QUALITY OF LIFE)

3.1 สืบสานโครงการอันเนื่องมาจากพระราชดำริและหลักปรัชญาของเศรษฐกิจพอเพียง โดยมุ่งสืบสาน รักษา ต่อยอด ผ่านภูมิปัญญาท้องถิ่น นวัตกรรม และเทคโนโลยีสมัยใหม่

สำนักงานปลัด
กระทรวงมหาดไทย

สำนักงานปลัดกระทรวงมหาดไทย

รายงานผลการขับเคลื่อนนโยบายสำคัญเร่งด่วนของกระทรวงมหาดไทย

“มหาดไทย ทำ ทัน ที Action 5 PLUS”

ประจำรอบรายงานที่ 1 ระหว่างวันที่ 1 เมษายน - 30 มิถุนายน 2569 (ไตรมาสที่ 3)

นโยบายที่ 3 : ยกระดับคุณภาพชีวิตประชาชน
“สร้างชุมชนให้เข้มแข็ง ประชาชนมีคุณภาพชีวิตดีขึ้น”
(Action for Improving People’s Quality of Life)

นโยบายย่อย 3.1 : สืบสานโครงการอันเนื่องมาจากพระราชดำริและหลักปรัชญาของเศรษฐกิจพอเพียง มุ่งสืบสาน รักษา ต่อยอด ผ่านภูมิปัญญาท้องถิ่น นวัตกรรม และเทคโนโลยีสมัยใหม่

1. **<u>โครงการประชุมเชิงปฏิบัติการเพื่อหารือแนวทางการขับเคลื่อนและจัดทำแผนพัฒนาต่อยอด โครงการอันเนื่องมาจากพระราชดำริเชิงพื้นที่</u>**

ค่าเป้าหมายของนโยบายย่อย : ร้อยละความสำเร็จในการจัดทำแผนปฏิบัติการขับเคลื่อนการพัฒนาโครงการอันเนื่องมาจากพระราชดำริในระดับพื้นที่ (One Plan) แล้วเสร็จตามระยะเวลาและขั้นตอนที่กำหนด ร้อยละ 80

ผลการดำเนินงานตาม KPI : ร้อยละ 100

สถานะการดำเนินงาน : ดำเนินการแล้วเสร็จ

ประโยชน์ที่ประชาชนได้รับ : เกิดการบูรณาการแผนงานและงบประมาณระหว่างส่วนกลาง ส่วนภูมิภาค และองค์กรปกครองส่วนท้องถิ่น อย่างเป็นรูปธรรมภายใต้แผนพัฒนาพื้นที่เดียวกัน (One Plan) ลดความซ้ำซ้อนของโครงการและงบประมาณ






2. **<u>โครงการพัฒนาพื้นที่ตามแนวพระราชดำริและหลักปรัชญาของเศรษฐกิจพอเพียง</u>**

ค่าเป้าหมายของนโยบายย่อย : จำนวนประชาชนที่ได้รับประโยชน์จากโครงการ 20,000 คน

ผลการดำเนินงานตาม KPI : 25,000 คน

สถานะการดำเนินงาน : อยู่ระหว่างดำเนินโครงการ

ประโยชน์ที่ประชาชนได้รับ : ประชาชนมีคุณภาพชีวิตที่ดี สามารถพึ่งพาตนเองได้อย่างยั่งยืน ด้วยองค์ความรู้จากหลักการพัฒนาตามแนวพระราชดำริ หลักการทรงงาน และหลักปรัชญาของเศรษฐกิจพอเพียง ผ่านการพัฒนาอาชีพ การแปรรูปผลผลิต การส่งเสริมการมีส่วนร่วมของประชาชนและเครือข่ายในพื้นที่






3. ยกระดับคุณภาพชีวิตประชาชน “สร้างชุมชนให้เข้มแข็ง ประชาชนมีคุณภาพชีวิตดีขึ้น” (ACTION FOR IMPROVING PEOPLE’S QUALITY OF LIFE)

3.2 ส่งเสริมบทบาทท้องถิ่นในการพัฒนาเศรษฐกิจและสังคมในพื้นที่ โดยการร่วมมือระหว่างส่วนกลางและส่วนภูมิภาค ในการวางแผนและการพัฒนาท้องถิ่น



กรมส่งเสริม
การปกครองท้องถิ่น

กรมส่งเสริมการปกครองท้องถิ่น

รายงานผลการขับเคลื่อนนโยบายสำคัญเร่งด่วนของกระทรวงมหาดไทย

“มหาดไทย ทำ ทัน ที Action 5 PLUS”

ระหว่างวันที่ 1 เมษายน – วันที่ 30 มิถุนายน พ.ศ.2569 (ไตรมาสที่ 3)

นโยบายหลัก 3

ยกระดับคุณภาพชีวิตประชาชน
“สร้างชุมชนให้เข้มแข็ง ประชาชนมีคุณภาพชีวิตดีขึ้น”
(Action for Improving People’s of Life)

นโยบายย่อย 3.2

ส่งเสริมบทบาทท้องถิ่นในการพัฒนาเศรษฐกิจและสังคมในพื้นที่
โดยการร่วมมือระหว่างส่วนกลางและส่วนภูมิภาค
ในการวางแผนพัฒนาท้องถิ่น

โครงการ/กิจกรรม

ซักซ้อมแนวทางการเตรียมความพร้อมเพื่อจัดทำแผนพัฒนาท้องถิ่น ฉบับที่ 3 (พ.ศ. 2571-2575) ตามระเบียบกระทรวงมหาดไทยว่าด้วยการจัดทำแผนพัฒนาขององค์กรปกครองส่วนท้องถิ่น พ.ศ. 2548 และที่แก้ไขเพิ่มเติม

ผลการดำเนินงาน

ดำเนินการซักซ้อมแนวทางการเตรียมความพร้อมเพื่อจัดทำแผนพัฒนาท้องถิ่น ฉบับที่ 3 (พ.ศ. 2571-2575) ตามระเบียบกระทรวงมหาดไทยว่าด้วยการจัดทำแผนพัฒนาขององค์กรปกครองส่วนท้องถิ่น พ.ศ. 2548 โดยได้แจ้งแนวทางการจัดทำแผนพัฒนาท้องถิ่น พ.ศ. 2571 – 2575 ให้กับองค์กรปกครองส่วนท้องถิ่นดำเนินการ ซึ่งสาระสำคัญของแผนพัฒนาท้องถิ่นได้มีการกำหนดให้องค์กรปกครองส่วนท้องถิ่น จัดทำระบบข้อมูลพื้นฐานขององค์กรปกครองส่วนท้องถิ่นทั้ง 37 ด้าน ที่ครอบคลุมข้อมูลกายภาพ สังคมสถิติประชากร กลุ่มเปราะบาง มิติเศรษฐกิจและแรงงานท้องถิ่น เพื่อเป็นฐานข้อมูลในการจัดทำแผนงานโครงการพัฒนาท้องถิ่นที่จะเชื่อมโยงเป็นแผนพัฒนาพื้นที่จังหวัดเดียวกัน (One Plan)

ประโยชน์ที่ประชาชนได้รับ

แผนงานโครงการที่ดำเนินงานในพื้นที่มีประสิทธิภาพ ไม่ซ้ำซ้อน เกิดการใช้งบประมาณได้อย่างแม่นยำ มีการบูรณาการในภาพรวมของจังหวัดและท้องถิ่น ส่งผลให้เกิดการพัฒนาในพื้นที่ได้อย่างยั่งยืนประชาชนมีคุณภาพชีวิตที่ดีขึ้น



3. ยกระดับคุณภาพชีวิตประชาชน “สร้างชุมชนให้เข้มแข็ง ประชาชนมีคุณภาพชีวิตดีขึ้น” (ACTION FOR IMPROVING PEOPLE’S QUALITY OF LIFE)

3.3 ผลักดันภาษีบ้านเกิดเมืองนอนและส่งเสริมให้เกิดภาษีใหม่และค่าธรรมเนียม



กรมส่งเสริม
การปกครองท้องถิ่น

รายงานผลการขับเคลื่อนนโยบายสำคัญเร่งด่วนของกระทรวงมหาดไทย
“มหาดไทย ทำ ทัน ที Action 5 PLUS”
ประจำรอบรายงานที่ 1 (1 เมษายน - 30 มิถุนายน 2569)

ยกระดับคุณภาพชีวิตประชาชน “สร้างชุมชนให้เข้มแข็ง ประชาชนมีคุณภาพชีวิตดีขึ้น” (Action for Improving’s Quality of Life)

ผลักดันภาษีบ้านเกิดเมืองนอนและส่งเสริมให้เกิดภาษีใหม่และค่าธรรมเนียม

การจัดทำร่างพระราชบัญญัติจัดระบบภาษีเงินได้และการบริจาคเงินเพื่อการพัฒนาท้องถิ่น พ.ศ. .... (ภาษีบ้านเกิดเมืองนอน)



ผลการดำเนินงานตาม KPI

ผลเชิงปริมาณ (Output)

ผู้แสดงความคิดเห็น 2,820 คน แยกเป็น
- ราชการ/รัฐวิสาหกิจ 1,459 คน
- พนักงานเอกชน 470 คน
- รับจ้างทั่วไป 210 คน
- ค้าขาย 169 คน
- อาชีพอิสระ 216 คน
- นักเรียน/นิสิต/นักศึกษา 106 คน
- อื่น ๆ 113 คน
- ไม่ระบุ 55 คน

ผลเชิงคุณภาพ (Outcome)

มีประเด็นความเห็นที่เป็นประโยชน์เพื่อนำไปปรับปรุงแก้ไขเพิ่มเติมร่าง พ.ร.บ.ฯ ให้เหมาะสมมากยิ่งขึ้น



สถานะการดำเนินงาน

กรมส่งเสริมการปกครองท้องถิ่นอยู่ระหว่างประมวลผลการรับฟังความคิดเห็นของร่างพระราชบัญญัติจัดระบบภาษีเงินได้และการบริจาคเงินเพื่อการพัฒนาท้องถิ่น พ.ศ. .... (ภาษีบ้านเกิดเมืองนอน) และพิจารณาปรับปรุงแก้ไขเพิ่มเติมร่างพระราชบัญญัติให้สอดคล้องกับผลการรับฟังความคิดเห็น

ค่าเป้าหมายของโครงการ

ไตรมาสที่ 1

กรมส่งเสริมการปกครองท้องถิ่นจัดทำร่างกฎหมาย

ไตรมาสที่ 2

การรับฟังความเห็นของผู้มีส่วนได้เสีย

NOW ไตรมาสที่ 3

การพิจารณาทบทวนร่างกฎหมาย

ไตรมาสที่ 4

รัฐมนตรีว่าการกระทรวงมหาดไทยเห็นชอบให้เสนอร่างกฎหมายต่อคณะรัฐมนตรี

ประโยชน์ที่ประชาชนได้รับ



องค์กรปกครองส่วนท้องถิ่นมีรายได้เพียงพอในการจัดทำบริการสาธารณะและกิจกรรมสาธารณะและช่วยลดความเหลื่อมล้ำทางด้านการคลัง

3. ยกระดับคุณภาพชีวิตประชาชน “สร้างชุมชนให้เข้มแข็ง ประชาชนมีคุณภาพชีวิตดีขึ้น” (ACTION FOR IMPROVING PEOPLE’S QUALITY OF LIFE)

3.4 ขับเคลื่อน “ครอบครัวอบอุ่น ชุมชนเข้มแข็ง สังคมเกื้อกูล” โดยเฉพาะอย่างยิ่งกลุ่มผู้สูงวัย ผู้พิการ และกลุ่มเปราะบาง ให้เข้าถึงการส่งเสริมการสร้างรายได้ การออมและการแก้ไขปัญหาหนี้สินครัวเรือน

กรมการพัฒนาชุมชน

กรมการปกครอง

กรมส่งเสริมการปกครองท้องถิ่น

กระทรวงมหาดไทย

รายงานผลการขับเคลื่อนนโยบายสำคัญเร่งด่วนของกระทรวงมหาดไทย
"มหาดไทย ทำ ทัน ที Action 5 PLUS"
ระหว่างวันที่ 1 เมษายน – วันที่ 30 มิถุนายน พ.ศ.2569 (ไตรมาสที่ 3)

นโยบายหลัก 3 **ยกระดับคุณภาพชีวิตประชาชน "สร้างชุมชนให้เข้มแข็ง ประชาชนมีคุณภาพชีวิตดีขึ้น" (Action for Improving People's of Life)**

นโยบายย่อย 3.4 **ขับเคลื่อน "ครอบครัวอบอุ่น ชุมชนเข้มแข็ง สังคมเกื้อกูล" โดยเฉพาะอย่างยิ่งกลุ่มผู้สูงวัย ผู้พิการ และกลุ่มเปราะบาง ให้เข้าถึงการส่งเสริมการสร้างรายได้ การออม และการแก้ไขปัญหาหนี้สินครัวเรือน**

กรมการพัฒนาชุมชน

ดำเนินการขับเคลื่อนนโยบายดังกล่าวผ่าน 3 โครงการสำคัญ ดังนี้

1) โครงการส่งเสริมประชาชนเป้าหมายเข้าถึงแหล่งทุนเพื่อให้ประชาชนมีการบริหารจัดการตามหลักธรรมาภิบาล โดยสามารถเป็นแหล่งเงินทุนที่ส่งเสริมให้ประชาชนสามารถสร้างอาชีพ สร้างรายได้ และมีคุณภาพชีวิตที่ดีขึ้น ดำเนินการแล้วเสร็จ จำนวน 50,000 คน คิดเป็นร้อยละ 100

2) โครงการส่งเสริมการออมและพัฒนาทักษะทางการเงิน (Financial Literacy) เพื่อให้ประชาชนมีการบริหารจัดการด้านการเงินของครัวเรือน มีแผนการออมเงินของตนเองและครอบครัว เกิดความมั่นคงทางด้านการเงิน ดำเนินการแล้วเสร็จ จำนวน 45,000 คน คิดเป็นร้อยละ 100

3) โครงการแก้ไขปัญหาหนี้สินครัวเรือนของประชาชน โดยทุนชุมชน เพื่อให้ประชาชนได้รับการพัฒนาอาชีพมีการลดรายจ่ายและมีรายได้เพิ่มขึ้น สามารถลดหนี้/ปลดหนี้ได้ โดยมีครัวเรือนเป้าหมายที่เข้าร่วมโครงการ จำนวน 9,000 คน ได้เข้าสู่กระบวนการบริหารจัดการหนี้

กรมการปกครอง

ดำเนิน**โครงการคัดเลือกหมู่บ้านเข้มแข็งตามแนวทาง "แผ่นดินธรรม แผ่นดินทอง" (หมู่บ้าน อยู่เย็น)** เพื่อสร้างความเข้มแข็งให้แก่หมู่บ้าน ทั้งหมู่บ้านตาม พระราชบัญญัติลักษณะปกครองท้องที่ พุทธศักราช 2457 และหมู่บ้านตามพระราชบัญญัติจัดระเบียบบริหารหมู่บ้านอาสาพัฒนาและป้องกันตนเอง พ.ศ. 2522 จำนวน 74,743 หมู่บ้านทั่วประเทศ โดยการดำเนินการต่าง ๆ เช่น ส่งเสริมบทบาทให้คณะกรรมการหมู่บ้าน (กม.) ดำเนินการพัฒนาหมู่บ้านในทุกมิติ การส่งเสริมให้เกิดหลักประกันด้านความมั่นคงทางอาหาร การจัดให้มีการบริการสาธารณในหมู่บ้าน การจัดกิจกรรมที่เกี่ยวข้องกับการบริการและการดูแลสุขภาพผู้สูงอายุและกลุ่มเปราะบางในหมู่บ้าน การส่งเสริมการออมเงินของคนในหมู่บ้านการจัดทำบัญชีครัวเรือน และการรวมกลุ่มทำอาชีพเพื่อหารายได้และยกระดับผลิตภัณฑ์ทางการเกษตรแก่คนในชุมชน เป็นต้น

กรมส่งเสริมการปกครองท้องถิ่น

ดำเนินการ**จ่ายเงินเบี้ยยังชีพให้แก่ประชาชนกลุ่มเปราะบางทางสังคม ได้แก่ ผู้สูงอายุ คนพิการ และผู้ป่วยเอดส์ ให้เข้าถึงการส่งเสริมการสร้างรายได้** เพื่อให้ประชาชนกลุ่มเปราะบางทางสังคมเข้าถึงการส่งเสริมการสร้างรายได้ โดยได้รับเงินเบี้ยยังชีพถูกต้อง ครบถ้วน และเป็นปัจจุบัน โดยกรมส่งเสริมการปกครองท้องถิ่นได้ของบประมาณเงินอุดหนุนทั่วไป เงินอุดหนุนการสงเคราะห์เบี้ยยังชีพผู้สูงอายุ เงินอุดหนุนการสงเคราะห์เบี้ยยังชีพความพิการ และเงินอุดหนุนการสงเคราะห์เบี้ยยังชีพผู้ป่วยเอดส์ประจำปีงบประมาณ พ.ศ. 2569 (องค์การบริหารส่วนตำบล) เพื่อจัดสรรให้แก่องค์กรปกครองท้องถิ่นนำไปจ่ายให้แก่ผู้มีสิทธิ ได้แก่ ผู้สูงอายุ ผู้พิการหรือทุพพลภาพ และผู้ป่วยเอดส์ โดยมีรายละเอียด ดังนี้

1) เงินอุดหนุนการสงเคราะห์เบี้ยยังชีพผู้สูงอายุ จำนวน 6,997,950 คน เป็นเงินจำนวน 55,988,410,800 บาท
2) เงินอุดหนุนการสงเคราะห์เบี้ยยังชีพความพิการ จำนวน 1,382,181 คน เป็นเงินจำนวน 13,397,596,800 บาท
3) เงินอุดหนุนการสงเคราะห์เบี้ยยังชีพผู้ป่วยเอดส์ จำนวน 53,103 คน เป็นเงินจำนวน 318,618,000 บาท

3. ยกระดับคุณภาพชีวิตประชาชน “สร้างชุมชนให้เข้มแข็ง ประชาชนมีคุณภาพชีวิตดีขึ้น” (ACTION FOR IMPROVING PEOPLE’S QUALITY OF LIFE)

3.5 ยกระดับการเข้าถึงสิทธิและสวัสดิการขั้นพื้นฐานของรัฐบาลอย่างทั่วถึง และสร้างสภาพสังคมและชุมชนให้รองรับสังคมสูงวัยและกลุ่มเปราะบาง อาทิ การจัดสถานที่พักพิงสำหรับผู้สูงอายุและกลุ่มเปราะบางที่ได้มาตรฐานประจำหมู่บ้าน เบี้ยยังชีพ

กรมส่งเสริม
การปกครองท้องถิ่น

กรมส่งเสริมการปกครองท้องถิ่น

รายงานผลการขับเคลื่อนนโยบายสำคัญเร่งด่วนของกระทรวงมหาดไทย

“มหาดไทย ทำ ทัน ที Action 5 PLUS”

ระหว่างวันที่ 1 เมษายน – วันที่ 30 มิถุนายน พ.ศ.2569 (ไตรมาสที่ 3)

นโยบายหลัก 3

ยกระดับคุณภาพชีวิตประชาชน
“สร้างชุมชนให้เข้มแข็ง ประชาชนมีคุณภาพชีวิตดีขึ้น”
(Action for Improving People’s of Life)

นโยบายย่อย 3.5

ยกระดับการเข้าถึงสิทธิและสวัสดิการขั้นพื้นฐานของรัฐบาลอย่างทั่วถึง และสร้างสภาพสังคมและชุมชนให้รองรับสังคมสูงวัยและกลุ่มเปราะบาง อาทิ การจัดสถานที่พักพิง สำหรับผู้สูงอายุและกลุ่มเปราะบางที่ได้มาตรฐาน ประจำหมู่บ้าน เบี้ยยังชีพ

โครงการ/กิจกรรม

การดำเนินงานอาสาสมัครบริบาลท้องถิ่น และ Caregiver ในการดูแลผู้สูงอายุและผู้ที่มีภาวะพึ่งพิงในพื้นที่

ผลการดำเนินงาน

ให้การสนับสนุนการดำเนินงานอาสาสมัครบริบาลท้องถิ่น และ Caregiver ในการดูแลผู้สูงอายุและผู้ที่มีภาวะพึ่งพิงในพื้นที่ในองค์กรปกครองส่วนท้องถิ่นทั่วประเทศ ซึ่งมีผู้ทำหน้าที่ดังกล่าว จำนวน 645,097 คน ที่ต้องรับผิดชอบผู้สูงอายุและผู้มีภาวะพึ่งพิงให้ได้รับการดูแลด้านสุขภาพใน 4 มิติ ได้แก่ ทางด้านร่างกาย จิตใจ อารมณ์ และสังคม นอกจากนี้ กรมส่งเสริมการปกครองท้องถิ่นยังได้ดำเนินการจ่ายเงินเบี้ยยังชีพให้แก่ประชาชนกลุ่มเปราะบางทางสังคม ได้แก่ ผู้สูงอายุ คนพิการ และผู้ป่วยเอดส์ ผ่านการของบประมาณเงินอุดหนุนทั่วไป เงินอุดหนุนการสงเคราะห์เบี้ยยังชีพผู้สูงอายุ เงินอุดหนุน การสงเคราะห์เบี้ยยังชีพความพิการ และเงินอุดหนุนการสงเคราะห์เบี้ยยังชีพผู้ป่วยเอดส์ประจำปี งบประมาณ พ.ศ. 2569 (องค์การบริหารส่วนตำบล) ดังที่กล่าวไว้ในนโยบายที่ 3.4

ประโยชน์ที่ประชาชนได้รับ

ช่วยให้ผู้ที่มีภาวะพึ่งพิงได้รับการดูแลสุขอนามัยและฟื้นฟูสมรรถภาพอย่างถูกวิธีลดความแออัดในการเข้ารับบริการในโรงพยาบาลและเกิดการจ้างงานและสร้างอาชีพดูแลผู้ที่มีภาวะพึ่งพิงในระดับท้องถิ่น









3.ยกระดับคุณภาพชีวิตประชาชน “สร้างชุมชนให้เข้มแข็ง ประชาชนมีคุณภาพชีวิตดีขึ้น” (ACTION FOR IMPROVING PEOPLE’S QUALITY OF LIFE)

3.6 ส่งเสริมและพัฒนาคุณภาพการศึกษาของสถานศึกษาและศูนย์พัฒนาเด็กเล็กในสังกัดองค์กรปกครองส่วนท้องถิ่นและพัฒนาการให้บริการสาธารณสุขปฐมภูมิ

กรมส่งเสริม
การปกครองท้องถิ่น

รายงานผลการขับเคลื่อนนโยบายสำคัญเร่งด่วนของกระทรวงมหาดไทย
“มหาดไทย ทำ ทัน ที Action 5 PLUS”

ประจำรอบรายงาน 1 เมษายน - 30 มิถุนายน (ไตรมาสที่ 3)

นโยบายหลัก
ยกระดับคุณภาพชีวิตประชาชน
“สร้างชุมชนเข็มแข็ง ประชาชนมีคุณภาพชีวิตดีขึ้น”



นโยบายย่อย
ส่งเสริมและพัฒนาคุณภาพการศึกษาของสถานศึกษาและศูนย์พัฒนาเด็กเล็ก ในสังกัดองค์กรปกครองส่วนท้องถิ่น และพัฒนาการให้บริการสาธารณสุขปฐมภูมิ

ชื่อโครงการ/กิจกรรม
โครงการขับเคลื่อนยกระดับคุณภาพการศึกษาท้องถิ่นและผลการประเมิน PISA อย่างยั่งยืน

แผนงานยุทธศาสตร์พัฒนาคุณภาพการศึกษาและการเรียนรู้

โครงการพัฒนาระบบการศึกษาขององค์กรปกครองส่วนท้องถิ่น กิจกรรมหลัก พัฒนาระบบการศึกษาขององค์กรปกครองส่วนท้องถิ่น

ผลการดำเนินงาน (ประจำรอบรายงาน)

ผลเชิงปริมาณ (Output)

ครูและบุคลากรทางการศึกษา
1,296 คน
จาก 1,554 ได้รับการอบรมตามกิจกรรมที่ 1.1
(จะแล้วเสร็จภายในเดือนกรกฎาคม 2569)

พัฒนาข้อสอบ Mini-PISA
3 ชุด
(รวมไม่น้อยกว่า 75 ข้อ)
ประกอบด้วย ด้านการอ่าน วิทยาศาสตร์ และคณิตศาสตร์ (อยู่ระหว่างดำเนินการ)
วันที่ 6-9 สิงหาคม 2569

แผนการนิเทศติดตามสถานศึกษา ทั้งหมด
20 แห่ง
จาก 5 ภูมิภาค (ภาคเหนือ ภาคใต้ ภาคกลาง ภาคตะวันออก และภาคตะวันออกเฉียงเหนือ)

ผลเชิงคุณภาพ/ผลสัมฤทธิ์ (Outcome)

สถานศึกษาขับเคลื่อนยกระดับคุณภาพการเรียนรู้ส่งเสริมโอกาสในการเรียนรู้ให้นักเรียนมีทักษะการคิดวิเคราะห์ การแก้ปัญหาและการประยุกต์ใช้ความรู้ในชีวิตจริง

องค์กรปกครองส่วนท้องถิ่น 259 แห่ง รายงานผลการดำเนินงานตามแบบรายงานที่กำหนดอย่างถูกต้องครบถ้วน เพื่อพัฒนาคุณภาพการจัดการเรียนรู้ตามแนวทางการประเมิน PISA

สถานศึกษาที่นิเทศติดตามและประเมินผล 20 แห่ง รายงานผลMini-PISAวิเคราะห์ผลและเข้าร่วมสัมมนาแลกเปลี่ยนเรียนรู้ผ่านระบบออนไลน์

สถานะการดำเนินงาน
อยู่ในระหว่างดำเนินการ

กิจกรรมที่ 1.1 ฝึกอบรมเชิงปฏิบัติการ จำนวน 5 รุ่น จากทั้งหมด 6 รุ่น ครูและบุคลากรทางการศึกษาเข้ารับการอบรม 1,296 คน จาก 1,554 คน และจัดทำ คลังข้อสอบ Mini-PISA จำนวน 3 ชุด นิเทศ ติดตาม ประเมินผล สถานศึกษา 20 แห่ง ในเดือนสิงหาคม-กันยายน 2569

งบประมาณและการดำเนินการ
ได้รับจัดสรร 12,372,400 บาท
เบิกจ่ายแล้ว 7,368,536 บาท
คิดเป็นร้อยละ 65.69
(ดำเนินการแล้วเสร็จ คิดเป็นร้อยละ 70)

ประโยชน์ที่ประชาชนได้รับ

ครูและบุคลากรทางการศึกษา มีทักษะการออกแบบการเรียนรู้ การประยุกต์ใช้ AI ในการจัดการเรียนรู้การวัดและประเมินผล ตามแนวทางการประเมิน PISA

นักเรียนเกิดสมรรถนะความฉลาดรู้ด้านการอ่าน วิทยาศาสตร์ และคณิตศาสตร์ เน้นทักษะการคิดวิเคราะห์และการประยุกต์ใช้ความรู้

สถานศึกษาได้รับการนิเทศติดตามและประเมินผล เพื่อส่งเสริมสมรรถนะความฉลาดรู้อย่างมีประสิทธิภาพ

ภาพการดำเนินงาน







ผู้รับผิดชอบรายงานข้อมูล
ชื่อ-นามสกุล : นางสาวชฎาธาร มะลินิล
ตำแหน่ง : นักวิชาการศึกษา
สังกัด
กองการศึกษาท้องถิ่น
กรมส่งเสริมการปกครองท้องถิ่น
เบอร์โทรศัพท์
02-241900 ต่อ 5313

กรมส่งเสริมการปกครองท้องถิ่น

รายงานผลการขับเคลื่อนนโยบายสำคัญเร่งด่วน ของกระทรวงมหาดไทย "มหาดไทย ทำ ทัน ที Action 5 PLUS"

ประจำรอบรายงานที่1 (1 เมษายน – 30 มิถุนายน พ.ศ. 2569) (ไตรมาสที่ 3)

นโยบายหลัก ยกระดับคุณภาพชีวิต "สร้างชุมชนให้เข้มแข็ง ประชาชนมีคุณภาพชีวิตดีขึ้น" (Action for Improple's Quality of Life)

นโยบายย่อย ส่งเสริมและพัฒนาคุณภาพการศึกษาของสถานศึกษาและศูนย์พัฒนาเด็กเล็กในสังกัดองค์กรปกครองส่วนท้องถิ่น และการพัฒนาการให้บริการสาธารณสุขปฐมภูมิ

การยกระดับสาธารณสุขปฐมภูมิ การถ่ายโอนสถานีอนามัยเฉลิมพระเกียรติ 60 พรรษา นวมินทราชินี และโรงพยาบาลส่งเสริมสุขภาพตำบล

ผลการดำเนินงานตาม KPI ประจำรอบรายงาน

ตัวชี้วัดความสำเร็จ ร้อยละ 95 ของ สอน./รพ.สต. ที่ถ่ายโอนมาสังกัดองค์กรปกครองส่วนท้องถิ่นขึ้นทะเบียนหน่วยบริการปฐมภูมิตามพระราชบัญญัติระบบสุขภาพปฐมภูมิ พ.ศ. 2562

ผลเชิงปริมาณ สอน./รพ.สต. ได้ขึ้นทะเบียนเพื่อให้บริการสุขภาพปฐมภูมิ ตามพระราชบัญญัติระบบสุขภาพปฐมภูมิ พ.ศ. 2562 คิดเป็นร้อยละ 85

ผลเชิงคุณภาพ สอน./รพ.สต. ที่ถ่ายโอนมาสังกัดองค์กรปกครองส่วนท้องถิ่นมีการยกระดับการบริการสาธารณสุขปฐมภูมิเป็นไปตามหลักเกณฑ์พระราชบัญญัติระบบสุขภาพปฐมภูมิ พ.ศ. 2562

สถานะการดำเนินงาน

คิดเป็นร้อยละ 85

ประโยชน์ที่ประชาชนได้รับ

1. ประชาชนสามารถเข้าถึงบริการสุขภาพปฐมภูมิที่มีคุณภาพ ได้มาตรฐาน และครอบคลุมมากยิ่งขึ้น โดยได้รับบริการที่ใกล้บ้าน สะดวก และรวดเร็ว
2. ประชาชนสามารถรับบริการใกล้บ้าน ลดระยะเวลาและค่าใช้จ่ายในการเดินทางเพื่อเข้ารับบริการทางการแพทย์









4.ป้องกันและจัดการภัยพิบัติและพัฒนาเมืองอย่างยั่งยืน “พร้อมรับมือทุกสถานการณ์และพัฒนาเมืองอย่างสมดุล” (ACTION FOR DISASTER PREVENTION, MITIGATION, AND SUSTAINABLE URBAN DEVELOPMENT)

4.1 บริหารจัดการน้ำและป้องกันภัยพิบัติอย่างเป็นระบบ โดยเร่งพัฒนาระบบการแจ้งเตือนภัย (Cell Broadcast) เพื่อลดความสูญเสียต่อชีวิตและทรัพย์สินให้กับประชาชน ได้อย่างทันท่วงทีและมีประสิทธิภาพ

กรมป้องกัน
และบรรเทาสาธารณะภัย

กรมป้องกันและบรรเทาสาธารณภัย

รายงานผลการขับเคลื่อนนโยบายสำคัญเร่งด่วนของกระทรวงมหาดไทย “มหาดไทย ทำ ทัน ที Action 5 PLUS”

ประจำรอบรายงานที่ 1 (ระหว่างวันที่ 1 เมษายน – 30 เมษายน 2569) (ไตรมาสที่ 3)

นโยบายหลัก 4. ป้องกันและจัดการภัยพิบัติและพัฒนาเมืองอย่างยั่งยืน “พร้อมรับมือทุกสถานการณ์และพัฒนาเมืองอย่างสมดุล” (Action for Disaster Prevention, Mitigation, and Sustainable Urban Development)

นโยบายย่อย 4.1 บริหารจัดการน้ำและป้องกันภัยพิบัติอย่างเป็นระบบ โดยเร่งพัฒนาระบบการแจ้งเตือนภัย (Cell Broadcast) เพื่อลดความสูญเสียต่อชีวิตและทรัพย์สินให้กับประชาชนได้อย่างทันท่วงที และมีประสิทธิภาพ

1. **ชื่อโครงการ/กิจกรรมที่ดำเนินการภายใต้นโยบายย่อย**
   โครงการพัฒนาระบบแจ้งเตือนภัยผ่านสัญญาณโทรศัพท์เคลื่อนที่ (Cell Broadcast)
2. **ค่าเป้าหมายของนโยบาย**
   ร้อยละ 100
3. **ผลการดำเนินงานตาม KPI ของนโยบายย่อยประจำรอบรายงาน**
   3.1 ผลเชิงปริมาณ
   3.1.1 มีการแจ้งเตือนภัยล่วงหน้าภายในระยะเวลาที่กำหนดด้วยระบบ Cell Broadcast Service
   3.1.2 มีระบบแจ้งเตือนภัยผ่านสัญญาณโทรศัพท์เคลื่อนที่ (Cell Broadcast Service) สำหรับประเทศไทย
   3.1.3 มีระเบียบปฏิบัติประจำ (SOP) การแจ้งเตือนภัย และข้อความมาตรฐานแจ้งเตือนภัยสำหรับส่งข้อความสั้น (SMS) แจ้งเตือนประชาชน จำนวน 14 ประเภทภัย
   3.1.4 ประชุมสัมมนาการปรับปรุงเสียงนำข้อความแจ้งเตือนภัย และข้อความแจ้งเตือนภัยสำหรับหอเตือนภัย จำนวน 3 ครั้ง
   3.1.5 ฝึกอบรมการใช้งานระบบ Cell Broadcast Service Entity (CBE) ร่วมกับผู้แทนหน่วยงานที่เกี่ยวข้อง
   3.1.6 ฝึกอบรมการใช้งานระบบแจ้งเตือนภัยผ่านสัญญาณโทรศัพท์เคลื่อนที่ ภายใต้โครงการพัฒนาระบบการแจ้งเตือนภัยผ่านสัญญาณโทรศัพท์เคลื่อนที่ (Cell Broadcast) ร่วมกับผู้แทนหน่วยงานที่เกี่ยวข้อง จำนวน 31 หน่วยงาน
   3.1.7 ฝึกอบรมการใช้งานระบบรับข้อความแจ้งเตือนภัยและแสดงผลข้อมูลให้กับเจ้าหน้าที่ผู้ปฏิบัติงานเพื่อการเฝ้าระวังสาธารณภัย จำนวน 4 ครั้ง
   3.1.8 จัดงานประชาสัมพันธ์ โครงการพัฒนาระบบแจ้งเตือนภัยผ่านสัญญาณโทรศัพท์เคลื่อนที่ ในหัวข้อ ก้าวข้ามขีดจำกัด สู่มิติใหม่การแจ้งเตือน “Beyond the Public Alerts” โดยมีผู้แทนหน่วยงานที่เกี่ยวข้องเข้าร่วม จำนวน 200 คน
   3.2 ผลเชิงคุณภาพ
   การพัฒนาระบบแจ้งเตือนภัยผ่านสัญญาณโทรศัพท์เคลื่อนที่ (Cell Broadcast) เป็นการยกระดับในการแจ้งเตือนภัยให้กับประชาชนและนักท่องเที่ยวสามารถเข้าถึงการแจ้งเตือนภัยล่วงหน้าได้ภายในระยะเวลาที่กำหนดและมีประสิทธิภาพ
4. **สถานะการดำเนินการ**
   ร้อยละ 100
5. **ประโยชน์ที่ประชาชนได้รับ**
   ประชาชนได้รับการแจ้งเตือนภัยอย่างทันท่วงที สามารถเข้าถึงประชาชนจำนวนมากได้ในเวลาอันสั้น รวดเร็ว มีประสิทธิภาพ และทันต่อเหตุการณ์ ช่วยลดความสูญเสียต่อชีวิตและทรัพย์สินของประชาชน



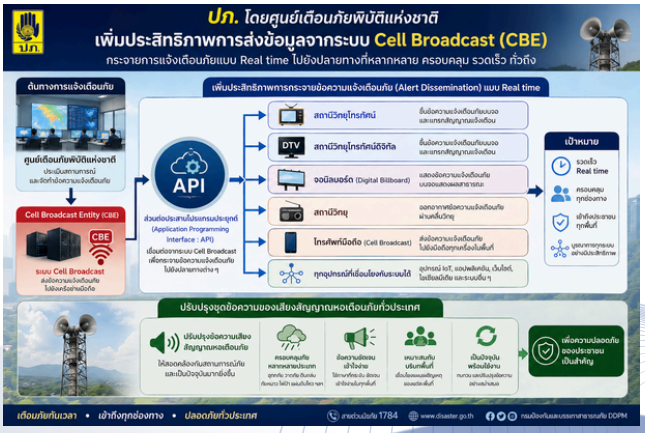

4.ป้องกันและจัดการภัยพิบัติและพัฒนาเมืองอย่างยั่งยืน “พร้อมรับมือทุกสถานการณ์และพัฒนาเมืองอย่างสมดุล” (ACTION FOR DISASTER PREVENTION, MITIGATION, AND SUSTAINABLE URBAN DEVELOPMENT)

4.2 เร่งเยียวยาและฟื้นฟูผู้ได้รับผลกระทบจากสาธารณภัยอย่างรวดเร็ว ครอบคลุม เป็นธรรม เพื่อให้ประชาชนสามารถกลับมาใช้ชีวิตได้อย่างปกติ

กรมป้องกัน
และบรรเทาสาธารณะภัย

กรมป้องกันและบรรเทาสาธารณภัย

รายงานผลการขับเคลื่อนนโยบายสำคัญเร่งด่วนของกระทรวงมหาดไทย “มหาดไทย ทำ ทัน ที Action 5 PLUS”

ประจำรอบรายงานที่ 1 (ระหว่างวันที่ 1 เมษายน – 30 เมษายน 2569) (ไตรมาสที่ 3)

นโยบายหลัก 4. ป้องกันและจัดการภัยพิบัติและพัฒนาเมืองอย่างยั่งยืน “พร้อมรับมือทุกสถานการณ์และพัฒนาเมืองอย่างสมดุล” (Action for Disaster Prevention, Mitigation, and Sustainable Urban Development)

นโยบายย่อย 4.2 เร่งเยียวยาและฟื้นฟูผู้ได้รับผลกระทบจากสาธารณภัยอย่างรวดเร็ว ครอบคลุม เป็นธรรม เพื่อให้ประชาชนสามารถกลับมาใช้ชีวิตได้อย่างปกติ

1. **ชื่อโครงการ/กิจกรรมที่ดำเนินการภายใต้นโยบายย่อย**
   1.1 การจ่ายเงินช่วยเหลือผู้ประสบอุทกภัยในช่วงฤดูฝน ปี 2569
   1.2 การปรับปรุงระบบการยื่นคำขอรับเงินช่วยเหลือผู้ประสบภัยตามมติคณะรัฐมนตรีผ่านระบบออนไลน์
2. **ค่าเป้าหมายของนโยบาย**
   ร้อยละ 100
3. **ผลการดำเนินงานตาม KPI ของนโยบายย่อยประจำรอบรายงาน**
   เนื่องจากในห้วงเดือนเมษายน - มิถุนายน 2569 ขณะนี้ยังไม่มีมติคณะรัฐมนตรีในการจ่ายเงินช่วยเหลือผู้ประสบอุทกภัยในช่วงฤดูฝน ปี 2569 ทำให้ไม่มีผลการดำเนินการในส่วนของการจ่ายเงินช่วยเหลือผู้ประสบอุทกภัยดังกล่าว อย่างไรก็ตาม กรมป้องกันและบรรเทาสาธารณภัย ได้ปรับปรุงระบบการยื่นคำขอรับเงินช่วยเหลือผู้ประสบภัยตามมติคณะรัฐมนตรีผ่านระบบออนไลน์ร่วมกับสำนักงานพัฒนารัฐบาลอิเล็กทรอนิกส์ (องค์การมหาชน) เพื่อให้ประชาชนสามารถขอรับเงินช่วยเหลือได้อย่างสะดวก และรวดเร็ว
4. **สถานะการดำเนินการ**
   ร้อยละ 100
5. **ประโยชน์ที่ประชาชนได้รับ**
   ประชาชนที่ประสบอุทกภัยได้รับการช่วยเหลืออย่างรวดเร็ว ทั่วถึง เป็นธรรม ลดระยะเวลาและค่าใช้จ่ายในการเดินทางติดต่อหน่วยงานราชการ ช่วยอำนวยความสะดวกให้ประชาชนมากขึ้น

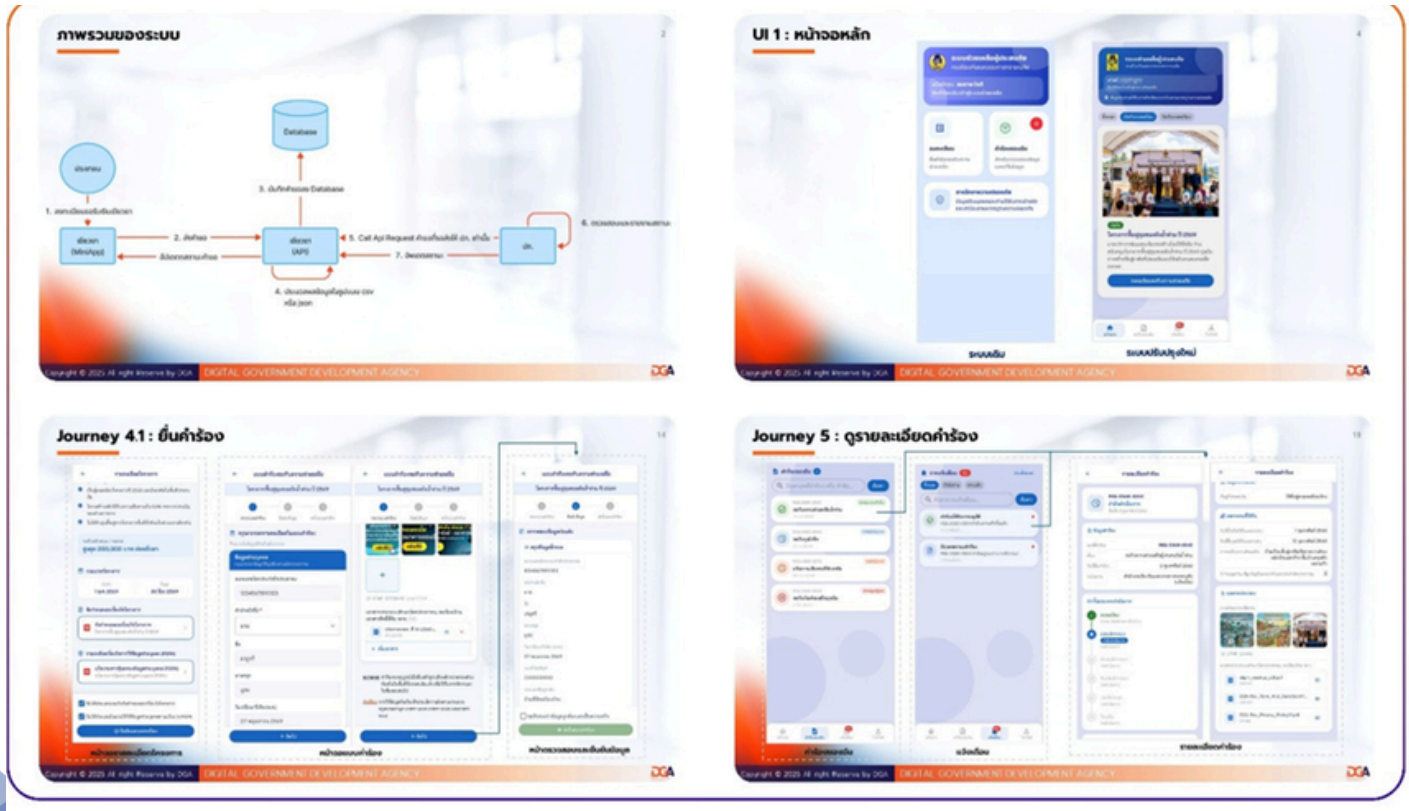

4.ป้องกันและจัดการภัยพิบัติและพัฒนาเมืองอย่างยั่งยืน “พร้อมรับมือทุกสถานการณ์และพัฒนาเมืองอย่างสมดุล” (ACTION FOR DISASTER PREVENTION, MITIGATION, AND SUSTAINABLE URBAN DEVELOPMENT)

4.3 ยกระดับขีดความสามารถของจังหวัด อำเภอ และองค์กรปกครองส่วนท้องถิ่น ในการป้องกันและแก้ไขปัญหาอุบัติเหตุทางถนน

กรมป้องกัน
และบรรเทาสาธารณะภัย

กรมป้องกันและบรรเทาสาธารณภัย

รายงานผลการขับเคลื่อนนโยบายสำคัญเร่งด่วนของกระทรวงมหาดไทย “มหาดไทย ทำ ทัน ที Action 5 PLUS”

ประจำรอบรายงานที่ 1 (ระหว่างวันที่ 1 เมษายน – 30 เมษายน 2569) (ไตรมาสที่ 3)

นโยบายหลัก 4. ป้องกันและจัดการภัยพิบัติและพัฒนาเมืองอย่างยั่งยืน “พร้อมรับมือทุกสถานการณ์และพัฒนาเมืองอย่างสมดุล” (Action for Disaster Prevention, Mitigation, and Sustainable Urban Development)

นโยบายย่อย 4.3 ยกระดับขีดความสามารถของจังหวัด อำเภอ และองค์กรปกครองส่วนท้องถิ่น ในการป้องกันและแก้ไขปัญหาอุบัติเหตุทางถนน

1. ชื่อโครงการ/กิจกรรมที่ดำเนินการภายใต้นโยบายย่อย

1.1. การขับเคลื่อนแผนแม่บทความปลอดภัยทางถนน พ.ศ. 2565 - 2570 โดยสนับสนุนการจัดทำแผนปฏิบัติการความปลอดภัยทางถนนระดับจังหวัด พ.ศ. 2569

1.2 การติดตามการจัดการข้อมูลอุบัติเหตุทางถนน ประสานงานและสนับสนุนการดำเนินงานร่วมกับศูนย์ปฏิบัติการความปลอดภัยทางถนนอำเภอ องค์กรปกครองส่วนท้องถิ่น รวมถึงการถอดบทเรียนผลการดำเนินงานในช่วงเทศกาล

1.3 การขับเคลื่อนมาตรการองค์กรด้านความปลอดภัยทางถนน

2. ค่าเป้าหมายของนโยบาย

อัตราผู้เสียชีวิตจากการบาดเจ็บจากอุบัติเหตุทางถนน ปี พ.ศ. 2569 คือ 14.17

3. ผลการดำเนินงานตาม KPI ของนโยบายย่อยประจำรอบรายงาน

3.1 ผลเชิงปริมาณ

3.1.1 ศูนย์อำนวยการความปลอดภัยทางถนนจังหวัดได้ดำเนินการจัดทำแผนปฏิบัติการความปลอดภัยทางถนนระดับจังหวัด พ.ศ. 2569 แล้วเสร็จ จำนวน 56 จังหวัด และมีจังหวัดที่บันทึกข้อมูลกิจกรรมในระบบ MIS Plus แล้วเสร็จ จำนวน 50 จังหวัด

3.1.2 ศูนย์อำนวยการความปลอดภัยทางถนนจังหวัดได้ดำเนินการถอดบทเรียนผลการปฏิบัติงานช่วงเทศกาลปีใหม่ พ.ศ. 2569 จำนวน 72 จังหวัด และช่วงเทศกาลสงกรานต์ พ.ศ. 2569 จำนวน 51 จังหวัด

3.1.3 ศูนย์อำนวยการความปลอดภัยทางถนนจังหวัดได้ดำเนินการขับเคลื่อนมาตรการองค์กรด้านความปลอดภัยทางถนน รอบที่ 1 จำนวน 52 จังหวัด และรอบที่ 2 จำนวน 25 จังหวัด และศูนย์ป้องกันและบรรเทาสาธารณภัยเขตได้ดำเนินการขับเคลื่อนมาตรการองค์กรด้านความปลอดภัยทางถนน รอบที่ 1 จำนวน 18 ศูนย์ และรอบที่ 2 จำนวน 10 ศูนย์

3.2 ผลเชิงคุณภาพ

3.2.1 การดำเนินการจัดทำแผนปฏิบัติการความปลอดภัยทางถนนระดับจังหวัด พ.ศ. 2569 ซึ่งช่วยกำหนดทิศทางการดำเนินงานของหน่วยงานในระดับพื้นที่ให้สามารถดำเนินการป้องกันและลดอุบัติเหตุทางถนนในระดับจังหวัดได้อย่างมีประสิทธิภาพ

3.2.2 การบูรณาการการติดตาม ประเมินผลการดำเนินงานป้องกันและลดอุบัติเหตุทางถนนระดับพื้นที่ และการถอดบทเรียนผลการปฏิบัติงานตามแผนบูรณาการช่วงเทศกาลปีใหม่/สงกรานต์ พ.ศ. 2569 ช่วยให้มีข้อมูลในระดับพื้นที่ เพื่อนำมาวิเคราะห์ ประเมิน กำหนดมาตรการ/แผนการดำเนินงานในเทศกาลถัดไป

3.2.3 การขับเคลื่อนมาตรการองค์กรด้านความปลอดภัยทางถนน ทำให้มีองค์กรนำร่องต้นแบบด้านความปลอดภัยทางถนนทั้งภาครัฐ ภาคเอกชน และภาคประชาสังคม เพื่อให้สามารถลดการเกิดอุบัติเหตุทางถนนได้อย่างมีประสิทธิภาพ

4. สถานะการดำเนินการ

อยู่ระหว่างการประมวลผลข้อมูลอัตราผู้เสียชีวิต จากการบาดเจ็บจากอุบัติเหตุทางถนน ปี พ.ศ. 2569 ซึ่งเป็นผลจากการบูรณาการข้อมูลการตายจากอุบัติเหตุทางถนนของระบบ RTDDI: Road Traffic Death Data Integration

5. ประโยชน์ที่ประชาชนได้รับ

การดำเนินโครงการ/กิจกรรมในการป้องกันและลดอุบัติเหตุทางถนนครอบคลุมบริบทความเสี่ยงสำคัญในพื้นที่ จะช่วยป้องกันและลดโอกาสการเกิดอุบัติเหตุทางถนน ตลอดจนลดความรุนแรง เพิ่มความปลอดภัยในชีวิตและทรัพย์สินให้กับประชาชนผู้ใช้รถใช้ถนนในการสัญจรในพื้นที่ได้มากยิ่งขึ้น







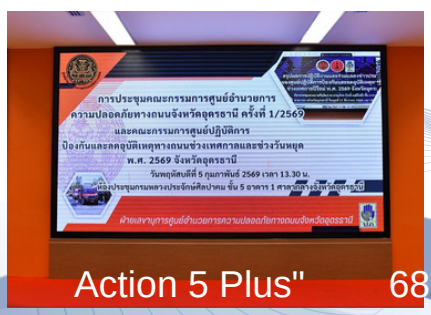

4. ป้องกันและจัดการภัยพิบัติและพัฒนาเมืองอย่างยั่งยืน “พร้อมรับมือทุกสถานการณ์และพัฒนาเมืองอย่างสมดุล” (ACTION FOR DISASTER PREVENTION, MITIGATION, AND SUSTAINABLE URBAN DEVELOPMENT)

4.4 กำหนดและดำเนินมาตรการในการบริหารจัดการน้ำเพื่ออุปโภคบริโภค และน้ำดื่มสะอาดบริการประชาชน

การปะปานครหลวง

การปะปาส่วนภูมิภาค

การประปานครหลวง

รายงานผลการขับเคลื่อนนโยบายสำคัญเร่งด่วนของกระทรวงมหาดไทย
“มหาดไทย ทำ ทัน ที Action 5 PLUS”
ประจำรอบรายงานที่ 1 (1 เมษายน – 30 มิถุนายน 2569) (ไตรมาสที่ 3)

นโยบายหลัก : ป้องกันและจัดการภัยพิบัติและพัฒนาเมืองอย่างยั่งยืน “พร้อมรับมือทุกสถานการณ์และพัฒนาเมืองอย่างสมดุล” (Action for Disaster Prevention, Mitigation, and Sustainable Urban Development)

นโยบายย่อย : กำหนดและดำเนินมาตรการในการบริหารจัดการน้ำเพื่ออุปโภคบริโภค และน้ำดื่มสะอาดบริการประชาชน

แผนงานน้ำประปาสะอาด

ค่าเป้าหมาย : ร้อยละคุณภาพน้ำประปา (กายภาพ เคมี แบคทีเรีย) ร้อยละ 100

ผลการดำเนินงาน :

- ผลเชิงปริมาณ (Output)

  จำนวนสถานที่ที่ กปน. ดำเนินการสุ่มตรวจตัวอย่างคุณภาพน้ำประปา ด้านกายภาพ เคมี และแบคทีเรีย ภายในหน่วยงานที่เข้าร่วมโครงการ ในพื้นที่บริการของ กปน. รวม 803 แห่ง พร้อมจัดทำรายงานผลทดสอบคุณภาพน้ำส่งให้แก่หน่วยงานที่เข้าร่วมโครงการ และเผยแพร่ข้อมูลด้านคุณภาพน้ำในรูปแบบ Infographic ผ่าน QR code โดยการแนบไปกับรายงานผลทดสอบคุณภาพน้ำ

เขตการปกครอง	จำนวนสถานที่ที่มีการตรวจสอบคุณภาพน้ำประปา ณ สถานที่ใช้น้ำ (แห่ง)
กรุงเทพมหานคร	564
จังหวัดนนทบุรี	135
จังหวัดสมุทรปราการ	104
รวมพื้นที่บริการของ กปน.	803

- ผลเชิงคุณภาพ/ผลสัมฤทธิ์ (Outcome)

  ประชาชนมีคุณภาพชีวิตและสุขอนามัยที่ดี จากการใช้น้ำประปาภายในสถานศึกษา และสถานพยาบาล ที่เข้าร่วมโครงการตามแผนงานน้ำประปาสะอาด มีคุณภาพ สะอาด ปลอดภัย ตามเกณฑ์คุณภาพน้ำประปาดื่มได้ของกรมอนามัย

สถานะการดำเนินงาน : ร้อยละ 100

ประโยชน์ที่ประชาชนได้รับ : นักเรียน อาจารย์ บุคลากรของสถานศึกษา และผู้ที่มาใช้บริการในสถานพยาบาล มีน้ำอุปโภคบริโภค ที่มีคุณภาพได้ตามเกณฑ์คุณภาพน้ำประปาดื่มได้ของ กรมอนามัย ส่งเสริมคุณภาพชีวิตและสุขอนามัยที่ดีผ่านน้ำดื่มสะอาด ปลอดภัย




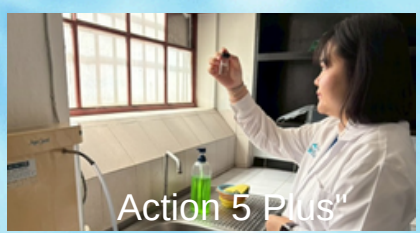

การประปาส่วนภูมิภาค
Provincial Waterworks Authority

การประปาส่วนภูมิภาค (กปภ.)

รายงานผลการขับเคลื่อนนโยบายสำคัญเร่งด่วนของกระทรวงมหาดไทย

“มหาดไทย ทำ ทัน ที ACTION 5 PLUS”

ประจำรอบรายงานที่ 1 1 เมษายน – 30 มิถุนายน 2569 (ไตรมาส 3)

นโยบายหลัก

ป้องกันและจัดการภัยพิบัติและพัฒนาเมืองอย่างยั่งยืน “พร้อมรับมือทุกสถานการณ์และพัฒนาเมืองอย่างสมดุล”
(Action for Disaster Prevention, Mitigation, and Sustainable Urban Development)

นโยบายย่อย

การกำหนดมาตรการในการบริหารจัดการน้ำเพื่ออุปโภค และน้ำดื่มสะอาดบริการประชาชน

แผนงาน

บริการน้ำดื่มสะอาดฟรีแก่ประชาชน

แผนงาน/โครงการ

มาตรการน้ำดื่มสะอาดฟรี

ดำเนินการในปีงบประมาณ 2569



ตู้กดน้ำดื่มสะอาด

- ให้บริการ ณ กปภ.สาขา
- ไม่จำกัดจำนวน



Mini Station

- กปภ.สาขา สถานีผลิต สถานีจ่ายน้ำ
- 20 ลิตร/คน/วัน

ผลการดำเนินงาน

เพื่อช่วยเหลือประชาชนในช่วงภาวะสงคราม และบรรเทาภาระค่าใช้จ่าย และอำนวยความสะดวกในการเข้าถึงน้ำดื่มสะอาดอย่างต่อเนื่องและทั่วถึง ส่งเสริมการเข้าถึงบริการสาธารณูปโภคขั้นพื้นฐาน





บริการน้ำดื่มสะอาดฟรีแก่ประชาชน



ปริมาณน้ำจ่ายสะสม
1,705,883.76 ลิตร



คิดเป็นน้ำดื่มบรรจุขวด
2,843,140 ขวด
(ขนาด 600 มล.)

ประโยชน์ที่ประชาชนได้รับ



ลดภาระค่าใช้จ่าย
ช่วยบรรเทาภาระค่าใช้จ่ายให้กับประชาชน



เข้าถึงน้ำดื่มสะอาด
ประชาชนเข้าถึงน้ำสะอาดได้มาตรฐานอุปโภคบริโภค



ส่งเสริมคุณภาพชีวิต
ประชาชนเข้าถึงน้ำสะอาดได้มาตรฐานอุปโภคบริโภค

4. ป้องกันและจัดการภัยพิบัติและพัฒนาเมืองอย่างยั่งยืน “พร้อมรับมือทุกสถานการณ์และพัฒนาเมืองอย่างสมดุล” (ACTION FOR DISASTER PREVENTION, MITIGATION, AND SUSTAINABLE URBAN DEVELOPMENT)

4.5 กำหนดและดำเนินมาตรการในการจัดการน้ำเสียอย่างมีประสิทธิภาพและยั่งยืน รวมถึงการแก้ไขปัญหาผักตบชวา

องค์การจัดการน้ำเสีย

กรมโยธาธิการและผังเมือง

กรมส่งเสริมการปกครองท้องถิ่น

กระทรวงมหาดไทย

รายงานผลการขับเคลื่อนนโยบายสำคัญเร่งด่วนของกระทรวงมหาดไทย

"มหาดไทย ทำ ทัน ที Action 5 PLUS"

ระหว่างวันที่ 1 เมษายน – วันที่ 30 มิถุนายน พ.ศ.2569 (ไตรมาสที่ 3)

นโยบายหลัก 4 ป้องกันและจัดการภัยพิบัติและพัฒนาเมืองอย่างยั่งยืน"พร้อมรับมือทุกสถานการณ์และพัฒนาเมืองอย่างสมดุล" (Action for Disaster Prevention, Mitigation, and Sustainable Urban Development)

นโยบายย่อย 4.5 กำหนดและดำเนินมาตรการในการจัดการน้ำเสียอย่างมีประสิทธิภาพและยั่งยืน รวมถึงการแก้ไขปัญหาผักตบชวา

การจัดการน้ำเสีย

องค์การจัดการน้ำเสีย

ดำเนิน**โครงการส่งเสริมความรู้และการมีส่วนร่วมของประชาชนในการป้องกันและแก้ไขปัญหาน้ำเสียอย่างยั่งยืน** ดำเนินการในกลุ่มเป้าหมายพื้นที่องค์กรปกครองส่วนท้องถิ่น ๔ แห่ง ประกอบด้วย

1) องค์การบริหารส่วนตำบลเจดีย์หัก อำเภอเมืองราชบุรี จังหวัดราชบุรี
2) เทศบาลเมืองบางคูรัด อำเภอบางบัวทอง จังหวัดนนทบุรี
3) เทศบาลเมืองแพรกษา อำเภอเมืองสมุทรปราการ จังหวัดสมุทรปราการ
4) เทศบาลตำบลเขาน้อย อำเภอปราณบุรี จังหวัดประจวบคีรีขันธ์

เพื่อให้ประชาชน เด็กและเยาวชน ในชุมชนและสถานศึกษาในพื้นที่เป้าหมายได้รับการส่งเสริมความรู้และมีส่วนร่วมในการป้องกัน แก้ไขปัญหาน้ำเสีย และการอนุรักษ์แหล่งน้ำ เกิดเครือข่ายความร่วมมือระหว่างองค์การจัดการน้ำเสีย สถานศึกษา ชุมชน องค์กรปกครองส่วนท้องถิ่น และหน่วยงาน ที่เกี่ยวข้อง ในการป้องกันและแก้ไขปัญหาน้ำเสียอย่างเป็นรูปธรรม



กรมส่งเสริมการปกครองท้องถิ่น

ผลักดันให้องค์กรปกครองส่วนท้องถิ่นดำเนินการออกเทศบัญญัติ/ข้อบัญญัติ เรื่อง การติดตั้งบ่อดักไขมันบำบัดน้ำเสียในอาคาร โดยปัจจุบันดำเนินการแล้วร้อยละ 96.86 ส่งผลให้องค์กรปกครองส่วนท้องถิ่นสามารถบังคับใช้กฎหมายด้านการจัดการน้ำเสียได้อย่างมีประสิทธิภาพ และเกิดการมีส่วนร่วมของประชาชนในการอนุรักษ์สิ่งแวดล้อม สามารถลดค่าใช้จ่ายขององค์กรปกครองส่วนท้องถิ่นในการบำรุงรักษาท่อระบายน้ำและการขุดลอกสิ่งอุดตัน

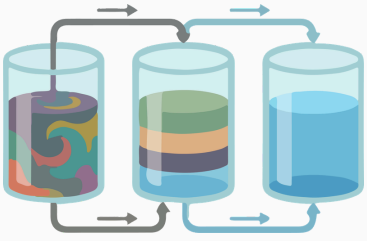

การแก้ไขปัญหาผักตบชวา

กรมโยธาธิการและผังเมือง

กระทรวงมหาดไทยได้มอบหมายให้กรมโยธาธิการและผังเมือง เป็นหน่วยงานรับผิดชอบหลักในการแก้ไขปัญหาผักตบชวา โดยได้ดำเนินกิจกรรมกำจัดวัชพืช เพื่อกำจัดสิ่งกีดขวางทางจราจรทางน้ำ จำนวน 1,338,000 ตัน โดยในไตรมาส 3 สามารถกำจัดสิ่งกีดขวางทางจราจรทางน้ำแล้ว จำนวน 1,021,597 ตัน คิดเป็น ร้อยละ 76.35 ซึ่งจะช่วยเพิ่มประสิทธิภาพการระบายน้ำเพื่อรองรับสถานการณ์ในช่วงฤดูฝน และเพิ่มความสะอาดและเป็นระเบียบเรียบร้อยในแหล่งน้ำต่าง ๆ

4. ป้องกันและจัดการภัยพิบัติและพัฒนาเมืองอย่างยั่งยืน “พร้อมรับมือทุกสถานการณ์และพัฒนาเมืองอย่างสมดุล” (ACTION FOR DISASTER PREVENTION, MITIGATION, AND SUSTAINABLE URBAN DEVELOPMENT)

4.6 เสริมสร้างบทบาทองค์กรปกครองส่วนท้องถิ่น ในการขับเคลื่อนการพัฒนาพื้นที่อย่างยั่งยืน รวมทั้งพัฒนาระบบสาธารณูปโภคขั้นพื้นฐานด้านไฟฟ้าและน้ำประปา ให้มีความทั่วถึง เพียงพอ มีคุณภาพ ได้มาตรฐาน และเข้าถึงได้อย่างเป็นธรรม

กรมส่งเสริมการปกครองท้องถิ่น

การไฟฟ้านครหลวง
Metropolitan Electricity Authority

การประปานครหลวง

การประปาส่วนภูมิภาค

กระทรวงมหาดไทย

รายงานผลการขับเคลื่อนนโยบายสำคัญเร่งด่วนของกระทรวงมหาดไทย

"มหาดไทย ทำ ทัน ที Action 5 PLUS"

ระหว่างวันที่ 1 เมษายน – วันที่ 30 มิถุนายน พ.ศ.2569 (ไตรมาสที่ 3)

นโยบายหลัก 4 ป้องกันและจัดการภัยพิบัติและพัฒนาเมืองอย่างยั่งยืน"พร้อมรับมือทุกสถานการณ์และพัฒนาเมืองอย่างสมดุล" (Action for Disaster Prevention, Mitigation, and Sustainable Urban Development)

นโยบายย่อย 4.6 เสริมสร้างบทบาทองค์กรปกครองส่วนท้องถิ่นในการขับเคลื่อนการพัฒนาพื้นที่อย่างยั่งยืน รวมทั้งพัฒนาระบบสาธารณูปโภคขั้นพื้นฐานด้านไฟฟ้าและน้ำประปา ให้มีความทั่วถึง เพียงพอ มีคุณภาพ ได้มาตรฐาน และเข้าถึงได้อย่างเป็นธรรม

กรมส่งเสริมการปกครองท้องถิ่น

ดำเนิน**โครงการพัฒนาศักยภาพการปฏิบัติงานขององค์กรปกครองส่วนท้องถิ่น เพื่อส่งเสริมการให้บริการน้ำประปาที่ได้มาตรฐาน ปีงบประมาณ พ.ศ. 2569** มีเป้าหมายให้บุคลากรขององค์กรปกครองส่วนท้องถิ่นได้รับความรู้ความเข้าใจการปฏิบัติงานด้านการบริหารจัดการประปาหมู่บ้านขององค์กรปกครองส่วนท้องถิ่น จำนวน 3,100 แห่ง โดยขณะนี้มีองค์กรปกครองส่วนท้องถิ่นที่เข้าร่วม โครงการดังกล่าวแล้ว จำนวน 2,748 แห่ง คิดเป็นร้อยละ 89 นอกจากนี้ กรมส่งเสริมการปกครองท้องถิ่นได้จัดทำมาตรฐานไฟฟ้าสาธารณะ และมาตรฐานน้ำสะอาด เพื่อเป็นแนวทางให้องค์กรปกครองส่วนท้องถิ่นนำไปใช้ในการบริหารจัดการระบบไฟฟ้าและน้ำประปาซึ่งเป็นบริการสาธารณูปโภคขั้นพื้นฐานให้มีคุณภาพ ได้มาตรฐาน มีความปลอดภัย สามารถตอบสนองความต้องการของประชาชนในพื้นที่ได้อย่างทั่วถึงและมีประสิทธิภาพ

การไฟฟ้านครหลวง

ดำเนิน**โครงการพัฒนาที่อยู่อาศัยชุมชนริมคลอง (ริมคลองเปรมประชากร และริมคลองลาดพร้าว)** โดยทำการรื้อย้ายเสาและสายไฟฟ้าที่กีดขวางงานก่อสร้างเขื่อนตามจุดที่ได้รับแจ้ง และติดตั้ง/จ่ายไฟฟ้าให้บ้านมั่นคงริมคลองเปรมประชากรแล้วตามคำร้องของชุมชนประชาชนในพื้นที่สามารถเข้าถึงและใช้บริการไฟฟ้าได้อย่างถูกต้องปลอดภัย และเพียงพอต่อการอยู่อาศัยรวมถึงดำเนินการพัฒนาระบบสาธารณูปโภคขั้นพื้นฐานด้านไฟฟ้าให้มีความทั่วถึง เพียงพอ มีคุณภาพ และเข้าถึงได้อย่างเป็นธรรม ให้แก่ประชาชนในเขตพื้นที่บริการของการไฟฟ้านครหลวง

การประปานครหลวง

ดำเนิน**แผนงานวางท่อประปารองรับการขยายตัวของชุมชนเมือง** โดยก่อสร้างวางท่อประปาขยายเขตการให้บริการไปยังพื้นที่ที่ยังไม่มีน้ำประปาเข้าถึงในพื้นที่ให้บริการของการประปานครหลวง โดยผลการดำเนินงานในไตรมาสที่ 3 สามารถวางท่อประปาใหม่แล้วเสร็จ โดยมีระยะทางสะสม 45.371 กิโลเมตร คิดเป็นร้อยละ 90.74 ของเป้าหมายที่กำหนด(50 กิโลเมตร)



การประปาส่วนภูมิภาค

ดำเนิน**โครงการน้ำประปา กปภ. - อปท. เพื่อปวงชน** โดยการประปาส่วนภูมิภาคนำความเชี่ยวชาญด้านบริหารจัดการน้ำประปาและการผลิต ส่งจ่ายน้ำประปามาพัฒนาทักษะวิชาการถ่ายทอดองค์ความรู้ด้านการบริหารจัดการกิจการประปา ให้แก่องค์กรปกครองส่วนท้องถิ่นผ่านการการศึกษาดูงานระบบผลิตน้ำประปา รวมถึงการตรวจสอบคุณภาพน้ำประปาให้แก่องค์กรปกครองส่วนท้องถิ่นเพื่อให้ประชาชนทุกพื้นที่ได้ใช้น้ำสะอาดมาตรฐานสากลและมีคุณภาพชีวิตที่ดี โดยมีองค์กรปกครองส่วนท้องถิ่นได้รับความช่วยเหลือแล้ว จำนวน 81 แห่ง

4. ป้องกันและจัดการภัยพิบัติและพัฒนาเมืองอย่างยั่งยืน “พร้อมรับมือทุกสถานการณ์และพัฒนาเมืองอย่างสมดุล” (ACTION FOR DISASTER PREVENTION, MITIGATION, AND SUSTAINABLE URBAN DEVELOPMENT)

4.7 ส่งเสริมและสนับสนุนการใช้พลังงานสะอาด รถยนต์ไฟฟ้า การผลิตไฟฟ้าโดยผู้บริโภค (Prosumer) และระบบโครงข่ายไฟฟ้าอัจฉริยะ (Smart Grid)

การไฟฟ้านครหลวง
Metropolitan Electricity Authority

การไฟฟ้า
ส่วนภูมิภาค

การไฟฟ้านครหลวง
Metropolitan Electricity Authority

การขับเคลื่อนนโยบายสำคัญเร่งด่วนของกระทรวงมหาดไทย “มหาดไทย ทำ ทัน ที Action 5 PLUS”

ระหว่างวันที่ 1 เมษายน – 30 มิถุนายน 2569 (ไตรมาสที่ 3)

นโยบายหลัก ข้อ 4 ป้องกันและจัดการภัยพิบัติและพัฒนาเมืองอย่างยั่งยืน “พร้อมรับมือทุกสถานการณ์และพัฒนาเมืองอย่างสมดุล” (Action for Disaster Prevention, Mitigation, and Sustainable Urban Development)
นโยบายย่อย ข้อ 4.7 ส่งเสริมและสนับสนุนการใช้พลังงานสะอาด รถยนต์ไฟฟ้า การผลิตไฟฟ้าโดยผู้บริโภค (Prosumer) และระบบโครงข่ายไฟฟ้าอัจฉริยะ (Smart Grid)

ชื่อแผนงานที่ดำเนินการภายใต้นโยบายย่อย และรายละเอียด

1) แผนการดำเนินธุรกิจในตลาดซื้อขายไฟฟ้าเสรี (การให้บริการอัตราค่าบริการไฟฟ้าสีเขียว (Utility Green Tariff: UGT))
ค่าเป้าหมาย : ความสำเร็จในการซื้อขายพลังงานสีเขียว (Green Energy Trading) ร้อยละ 100
ผลการดำเนินงาน : ผู้ใช้บริการได้รับใบแจ้งค่าไฟฟ้าอัตรา UGT ที่ระบุปริมาณพลังงานไฟฟ้าสีเขียวตรงตามผล การจัดสรรในแต่ละเดือน และได้รับใบรับรองการผลิตไฟฟ้าจากพลังงานหมุนเวียน (Renewable Energy Certificate: REC) ประจำปี โดย กฟน. ออกใบแจ้งค่าไฟฟ้าอัตรา UGT1 ให้กับผู้ใช้บริการจำนวน 17 ราย โดยมีปริมาณการใช้พลังงานไฟฟ้าสีเขียวรวมในช่วงเดือนมกราคม ถึง มิถุนายน 2569 จำนวน 51.71 ล้านหน่วย และมีข้อมูลประกอบการออกใบรับรอง REC เพื่อให้ผู้ใช้บริการสามารถลดปริมาณการปล่อยก๊าซเรือนกระจกทางอ้อมจากการใช้พลังงาน (Scope 2) เพื่อสนับสนุนเป้าหมายความเป็นกลางทางคาร์บอน (Carbon Neutrality) ของประเทศ
สถานะการดำเนินงาน : ร้อยละ 100
ประโยชน์ที่ประชาชนได้รับ : เพิ่มทางเลือกในการรับบริการไฟฟ้าสะอาด รองรับปริมาณความต้องการไฟฟ้าสีเขียวของผู้ใช้ไฟฟ้า

2) แผน MEA Energy Awards
ค่าเป้าหมาย : ปริมาณก๊าซเรือนกระจกของผู้ใช้ไฟฟ้าลดลงสะสม 3,000 ตันคาร์บอนไดออกไซด์เทียบเท่า (tCO_2e)
ผลการดำเนินงาน : มีความสำเร็จในการดำเนินการตามโครงการ MEA Energy Awards และ MEA Energy Plus ดังนี้
2.1) โครงการ MEA Energy Awards : ปัจจุบันดำเนินโครงการเป็นปีที่ 8 ปี 2568-2569 มีอาคารที่ผ่านเกณฑ์มาตรฐานและได้รับตราสัญลักษณ์จำนวน 124 แห่ง ประหยัดพลังงานแล้วเท่ากับ 5.98 ล้านหน่วยต่อปี หรือลดการปล่อยก๊าซเรือนกระจก 2,943 ตันคาร์บอนไดออกไซด์เทียบเท่า (tCO_2e) ต่อปี
2.2) โครงการ MEA Energy Plus : ปัจจุบันเปิดรับสมัครการปรับปรุงเครื่องปรับอากาศอินเวอร์เตอร์ และอุปกรณ์ควบคุมความเร็วรอบมอเตอร์ ตั้งแต่วันที่ 15 มกราคม 2569 และจะขยายขอบเขตการสนับสนุนให้ครอบคลุม ทุกกลุ่มเทคโนโลยีในระยะต่อไป โดยมี SMEs ยื่นสมัครเข้าร่วมโครงการฯ แล้วจำนวน 26 โครงการ
สถานะการดำเนินงาน : ร้อยละ 61
ประโยชน์ที่ประชาชนได้รับ : ผู้ประกอบการปรับเปลี่ยนมาใช้อุปกรณ์ประสิทธิภาพสูง เพื่อยกระดับขีดความสามารถในการแข่งขัน ซึ่งช่วยประหยัดพลังงาน ลดต้นทุน และลดการปล่อยก๊าซเรือนกระจก

3) แผนการทดแทนยานพาหนะสันดาปภายในเป็นยานพาหนะพลังไฟฟ้า
ค่าเป้าหมาย : ความสำเร็จในการดำเนินงานในการจัดหายานพาหนะพลังไฟฟ้า ร้อยละ 100
ผลการดำเนินงาน : จัดหายานพาหนะไฟฟ้าได้จำนวน 14 คัน
สถานะการดำเนินงาน : ร้อยละ 100 (บรรลุเป้าหมายในการจัดหา 12 คัน)
ประโยชน์ที่ประชาชนได้รับ : สนับสนุนเป้าหมายความเป็นกลางทางคาร์บอน (Carbon Neutrality) ของประเทศ และประชาชนได้รับอากาศสะอาดจากการลดปริมาณก๊าซเรือนกระจก

4) โครงการส่งเสริมการใช้ EV
ค่าเป้าหมาย : จำนวนหัวชาร์จสะสม 508 หัวชาร์จ
ผลการดำเนินงาน : ในปี 2569 จัดซื้อจำนวน 94 หัวชาร์จ
สถานะการดำเนินงาน : ร้อยละ 50
ประโยชน์ที่ประชาชนได้รับ : มาตรฐานการติดตั้งเพื่อความปลอดภัย ให้บริการทางเลือกสำหรับการติดตั้งและดำเนินการติดตั้งหัวชาร์จของ กฟน. ให้พร้อมใช้งาน ให้เกิดความสะดวกสบายแก่ประชาชน เพื่อเป็นการส่งเสริมการใช้ยานยนต์ไฟฟ้า

5) ระบบบริการแบบเบ็ดเสร็จ ณ จุดเดียว สำหรับการขอเชื่อมต่อระบบผลิตไฟฟ้าจากพลังงานแสงอาทิตย์ (MEA Solar One Stop Service)
ค่าเป้าหมาย : ความสำเร็จในการดำเนินการตามคำขอในระบบ MEA Solar One Stop Service เสร็จทันกำหนด ไม่ต่ำกว่าร้อยละ 80
ผลการดำเนินงาน : 1. บริการเชื่อมต่อระบบผลิตไฟฟ้าจากพลังงานแสงอาทิตย์เพื่อใช้เอง (Self-Consumption) โดยปัจจุบันมีผู้ใช้ไฟฟ้าที่ขอเชื่อมต่อกับระบบโครงข่ายไฟฟ้าของ กฟน. จำนวนสะสม 15,176 ราย ปริมาณกำลังผลิตติดตั้งสะสม 1,008.56 เมกะวัตต์
2. กฟน. ได้ดำเนินการรับซื้อในโครงการผลิตไฟฟ้าจากพลังงานแสงอาทิตย์ที่ติดตั้งบนหลังคา สำหรับภาคประชาชน ประเภทบ้านอยู่อาศัย พ.ศ. 2569 จำนวน 500 MW โดย กฟน. ได้มีการเตรียมความพร้อมของระบบการยื่นขอเชื่อมต่อผ่านระบบ Online (myenergy.mea.or.th) ในวันที่ 1 ก.ค. 2569 และลดระยะเวลาในการดำเนินการขออนุญาตติดตั้งระบบผลิตไฟฟ้าจากพลังงานแสงอาทิตย์ของผู้ใช้ไฟฟ้า ประเภทบ้านที่อยู่อาศัย
สถานะการดำเนินงาน : ร้อยละ 70
ประโยชน์ที่ประชาชนได้รับ : ประชาชนสามารถเลือกรับบริการได้ทั้งในรูปแบบออนไลน์ หรือเข้ารับคำปรึกษาโดยตรง จากเจ้าหน้าที่ ณ ศูนย์บริการแบบเบ็ดเสร็จ (MEA Solar One Stop Service) ของ กฟน. ทั้ง 18 แห่ง เพื่อประชาชนสามารถเข้าถึงบริการได้ อย่างสะดวกรวดเร็วพร้อมทั้งสามารถตรวจสอบและติดตามสถานะคำขอ (Tracking) ทำให้ประชาชนสามารถเริ่มใช้งาน ระบบ Solar Rooftop เพื่อลดภาระค่าไฟฟ้าในภาคครัวเรือนได้รวดเร็วยิ่งขึ้น

6) แผนพัฒนา Smart Metro Grid
ค่าเป้าหมาย : ความสำเร็จในการติดตั้ง Smart Meter พร้อมระบบสื่อสาร ร้อยละ 100
ผลการดำเนินงาน : อยู่ระหว่างการดำเนินการตามแผนฯ
สถานะการดำเนินงาน : ร้อยละ 20
ประโยชน์ที่ประชาชนได้รับ : 1) จัดทำใบแจ้งค่าไฟฟ้ามีความถูกต้องยิ่งขึ้น (Auto Billing) ลดข้อร้องเรียนที่เกิดจากความผิดพลาดการอ่านข้อมูลของพนักงานจดหน่วย (Human Error) และการไม่ได้รับใบแจ้งค่าไฟฟ้า 2) ต่อไฟฟ้ากลับจากระยะไกล หลังผู้ใช้ไฟฟ้าชำระค่าไฟฟ้า เพื่อตอบสนองต่อความต้องการใช้ไฟฟ้าของผู้ใช้ไฟฟ้า 3) ได้รับแจ้งเตือนเหตุไฟฟ้าขัดข้องและสถานะการแก้ไขไฟฟ้าขัดข้องผ่าน MEA Application

การไฟฟ้าส่วนภูมิภาค

รายงานผลการขับเคลื่อนนโยบายสำคัญเร่งด่วนของกระทรวงมหาดไทย

“มหาดไทย ทำ ทัน ที *Action 5 PLUS*”

ประจำรอบรายงานที่ 1 ระหว่างวันที่ 1 เมษายน - 30 มิถุนายน 2569 (ไตรมาสที่ 3)

นโยบายหลัก 4. ป้องกันและจัดการภัยพิบัติและพัฒนาเมืองอย่างยั่งยืน “พร้อมรับมือทุกสถานการณ์และพัฒนาเมืองอย่างสมดุล” (Action for Disaster Prevention Mitigation and Sustainable Urban Development)

นโยบายย่อย 4.7 ส่งเสริมและสนับสนุนการใช้พลังงานสะอาด รถยนต์ไฟฟ้า การผลิตไฟฟ้าโดยผู้บริโภค (Prosumer) และระบบโครงข่ายไฟฟ้าอัจฉริยะ (Smart Grid)

ชื่อโครงการ/กิจกรรมที่ดำเนินการภายใต้นโยบายย่อย

1) การจัดตั้งศูนย์ให้คำปรึกษาแบบเบ็ดเสร็จ (One Stop Service) สำหรับการให้บริการติดตั้งระบบผลิตไฟฟ้าจากพลังงานแสงอาทิตย์
2) การศึกษาและจัดทำกรอบนโยบายและกฎระเบียบสำหรับการเชื่อมต่อและการใช้งานอุปกรณ์ อัดประจุยานยนต์ไฟฟ้า (EVSE) ในระบบจำหน่ายของการไฟฟ้าส่วนภูมิภาค
3) แผนงานจัดหาระบบกักเก็บพลังงานด้วยแบตเตอรี่แบบเคลื่อนย้ายได้ (Movable Battery Energy Storage System : Movable BESS) บนพื้นที่เกาะสมุย จังหวัดสุราษฎร์ธานี

ค่าเป้าหมายของนโยบายย่อย

1) ประชาชนได้รับบริการที่สะดวก รวดเร็ว
2) ร่างข้อกำหนดการเชื่อมต่อและการใช้งานเครื่องอัดประจุยานยนต์ไฟฟ้า (EVSE) ในระบบจำหน่ายของการไฟฟ้าส่วนภูมิภาค
3) ติดตั้งระบบ Movable BESS พิกัดใช้งานรวมไม่น้อยกว่า 10 MW/20 MWh ต่อวัน บนพื้นที่เกาะสมุย จังหวัดสุราษฎร์ธานี แล้วเสร็จ

ผลการดำเนินงานตาม KPI ของนโยบายย่อยประจำรอบรายงาน (โดยสรุป)

1) มีการปรับปรุงกระบวนงานที่เกี่ยวข้อง เพื่อให้สะดวก รวดเร็ว และมีระยะเวลาในการให้บริการกับประชาชนที่ลดลง รวมถึงการประชาสัมพันธ์ให้ประชาชนรับทราบอย่างทั่วถึง
2) มีการปรับปรุง Grid Code/EV Code ให้สอดคล้องกับ Smart Grid Low Level
3) บรรเทาวิกฤตการจ่ายไฟฟ้าบนพื้นที่เกาะสมุย เพิ่มแหล่งพลังงานไฟฟ้าสำรองในช่วงความต้องการสูงสุด ลดการพึ่งพาการผลิตไฟฟ้าด้วยเครื่องยนต์ดีเซล และลดผลกระทบด้านมลภาวะทางอากาศและเสี่ยงต่อประชาชนในพื้นที่

สถานะการดำเนินงาน

1) การไฟฟ้าอยู่ระหว่างดำเนินการร้อยละ 90 (ตามเป้าหมาย)
2) การไฟฟ้าอยู่ระหว่างดำเนินการร้อยละ 50 (ตามเป้าหมาย)
3) อยู่ระหว่างกระบวนการจัดซื้อจัดจ้าง

ประโยชน์ที่ประชาชนได้รับ

1) ประชาชนผู้ใช้ไฟฟ้าจะได้รับประโยชน์จากการใช้ไฟฟ้าจากพลังงานแสงอาทิตย์บนหลังคา ลดค่าไฟระยะยาว และได้รับการติดตั้งอุปกรณ์ที่มีมาตรฐานและมีความปลอดภัยในการติดตั้งใช้งาน
2) ประชาชนผู้ใช้ไฟฟ้าจะได้รับประโยชน์จากการมีระบบโครงสร้างพื้นฐานและมาตรฐานการเชื่อมต่อเครื่องอัดประจุยานยนต์ไฟฟ้าที่มีความปลอดภัยได้มาตรฐาน และเชื่อถือได้ ส่งผลให้สามารถใช้งานยานยนต์ไฟฟ้าได้อย่างสะดวก มีประสิทธิภาพ นอกจากนี้การจัดทำระบบข้อมูลและกลไกการลงทะเบียนที่ครบถ้วนจะช่วยให้ภาครัฐสามารถวางแผนและพัฒนาระบบไฟฟ้าได้อย่างเพียงพอและมั่นคง ลดความเสี่ยงต่อปัญหาคุณภาพไฟฟ้าและไฟฟ้าขัดข้อง อันจะนำไปสู่การยกระดับคุณภาพชีวิตของประชาชน และสนับสนุนการใช้พลังงานสะอาดอย่างยั่งยืน
3) เพิ่มแหล่งพลังงานไฟฟ้าสำรอง เพิ่มความยืดหยุ่นและประสิทธิภาพในการรักษาคุณภาพไฟฟ้า ลดกิจกรรมการผลิตไฟฟ้าด้วยเครื่องยนต์ดีเซล ลดมลภาวะทางอากาศและเสียง สนับสนุนการใช้พลังงานสะอาด





4. ป้องกันและจัดการภัยพิบัติและพัฒนาเมืองอย่างยั่งยืน “พร้อมรับมือทุกสถานการณ์และพัฒนาเมืองอย่างสมดุล” (ACTION FOR DISASTER PREVENTION, MITIGATION, AND SUSTAINABLE URBAN DEVELOPMENT)

4.8 วางและสนับสนุนด้านการผังเมือง จัดทำผังเมือง ที่สนับสนุนการใช้ประโยชน์ที่ดินตามศักยภาพ และทรัพยากร ของพื้นที่



กรมโยธาธิการ
และผังเมือง

กรมโยธาธิการและผังเมือง

รายงานผลการขับเคลื่อนนโยบายสำคัญเร่งด่วนของกระทรวงมหาดไทย

“มหาดไทย ทำ ทัน ที Action 5 PLUS”

ระหว่างวันที่ 1 เมษายน – 30 มิถุนายน 2569 (ไตรมาสที่ 3)

นโยบายหลัก	4 ป้องกันและจัดการภัยพิบัติและพัฒนาเมืองอย่างยั่งยืน “พร้อมรับมือทุกสถานการณ์และพัฒนาเมืองอย่างสมดุล”
นโยบายย่อย	4.8 วางและสนับสนุนด้านการผังเมือง จัดทำผังเมืองที่สนับสนุนการใช้ประโยชน์ที่ดินตามศักยภาพและทรัพยากรของพื้นที่

กิจกรรมการวางผังนโยบายระดับประเทศ

ค่าเป้าหมาย

เพื่อให้สามารถประกาศผังนโยบายระดับประเทศในราชกิจจานุเบกษาได้ ซึ่งผังนโยนบายระดับประเทศจะเป็นกรอบนโยบายและยุทธศาสตร์การพัฒนาพื้นที่ของประเทศในด้านการใช้พื้นที่ การพัฒนาเมือง โครงสร้างพื้นฐานหลัก การพัฒนาพื้นที่พิเศษ การรักษาทรัพยากรธรรมชาติและสิ่งแวดล้อม เป็นต้น

ผลการดำเนินงาน

- อยู่ระหว่างดำเนินการในขั้นตอนยกร่างประกาศคณะกรรมการนโยบายการผังเมืองแห่งชาติ (ขั้นตอนที่ 8)
- **คิดเป็นร้อยละ 88.89**

ประโยชน์ที่ประชาชนจะได้รับ

- ช่วยยกระดับคุณภาพชีวิตของประชาชน
- เพิ่มขีดความสามารถในการแข่งขันของประเทศ

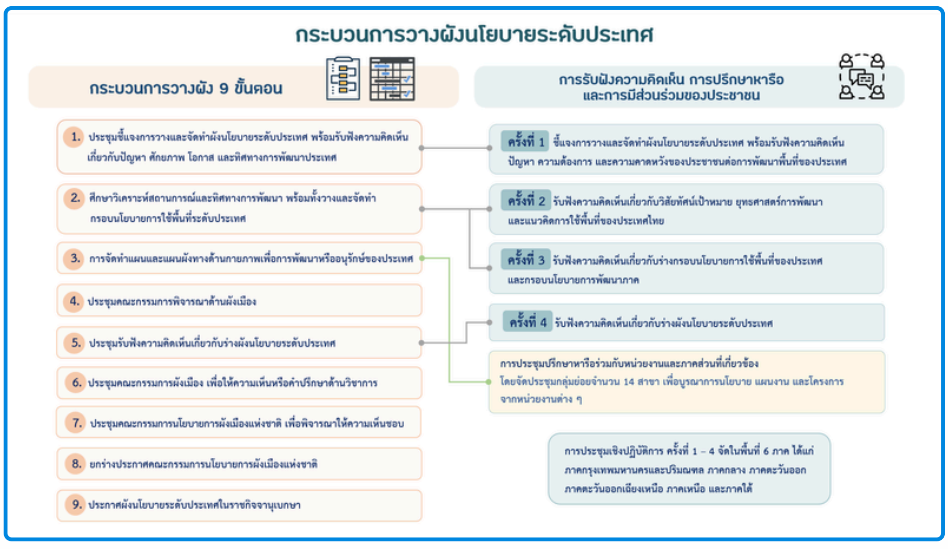

4. ป้องกันและจัดการภัยพิบัติและพัฒนาเมืองอย่างยั่งยืน “พร้อมรับมือทุกสถานการณ์และพัฒนาเมืองอย่างสมดุล” (ACTION FOR DISASTER PREVENTION, MITIGATION, AND SUSTAINABLE URBAN DEVELOPMENT)

4.9 ให้ความสำคัญในการขับเคลื่อนประเทศสู่เป้าหมายการปล่อยก๊าซเรือนกระจกสุทธิให้เป็นศูนย์ (Net Zero) ภายในปี พ.ศ. ๒๕๙๓ (ค.ศ. 2050)

กรมส่งเสริม
การปกครองท้องถิ่น

รายงานผลการขับเคลื่อนนโยบายสำคัญเร่งด่วนของกระทรวงมหาดไทย

“มหาดไทย ทำ ทัน ที Action 5 PLUS”

รอบรายงานที่ 1 (1 เมษายน – 30 มิถุนายน พ.ศ. 2569) (ไตรมาสที่ 3)

นโยบายหลัก ป้องกันและจัดการภัยพิบัติและพัฒนาเมืองอย่างยั่งยืน “พร้อมรับมือทุกสถานการณ์ และพัฒนาเมืองอย่างสมดุล” (Action for Disaster Prevention, Mitigation, and Sustainable Urban Development)

นโยบายย่อย ให้ความสำคัญในการขับเคลื่อนประเทศสู่เป้าหมายการปล่อยก๊าซเรือนกระจกสุทธิให้เป็นศูนย์ (NetZero) ภายในปี พ.ศ. 2593 (ค.ศ. 2050)

งบประมาณ	ค่าเป้าหมายของโครงการ	ตัวชี้วัดความสำเร็จ (KPI)	ระยะเวลาดำเนินการ
8,360,000 บาท	7,771 แห่ง องค์กรปกครองส่วนท้องถิ่นได้รับการทวนสอบและได้รับคาร์บอนเครดิต	7,771 แห่ง องค์กรปกครองส่วนท้องถิ่นได้รับการทวนสอบและได้รับคาร์บอนเครดิต	พ.ศ. 2562 – 2571

ผลการดำเนินงาน (รอบรายงาน 1 เม.ย. – 30 มิ.ย. 2569)

ผลเชิงปริมาณ (Output)

- องค์กรปกครองส่วนท้องถิ่น 7,771 แห่ง ได้รับการทวนสอบโครงการถังขยะเปียกลดโลกร้อนขององค์กรปกครองส่วนท้องถิ่นและได้รับคาร์บอนเครดิต
- อยู่ระหว่างทวนสอบรอบที่ 5 คาดว่าจะได้รับรองเพิ่มอีก 550,000 ตันคาร์บอนไดออกไซด์เทียบเท่า
- สถ. กำหนดตัวชี้วัดในแผนปฏิบัติการจัดการขยะมูลฝอยชุมชน “จังหวัดสะอาด” ประจำปี พ.ศ. 2569

ให้จังหวัดมีการซื้อขายคาร์บอนเครดิตจากโครงการถังขยะเปียกลดโลกร้อนของ อปท. เป้าหมายร้อยละ 100 (จังหวัดมีการซื้อขายคาร์บอนเครดิตจากโครงการฯ ตั้งแต่ร้อยละ 10 ขึ้นไป)

ผลเชิงคุณภาพ/ผลสัมฤทธิ์ (Outcome)

คาร์บอนเครดิตที่ได้รับการรับรอง **785,671** ตัน CO_2e

- ซื้อขายแล้ว **17,604** ตัน CO_2e
- สร้างรายได้แล้ว **19,737** ตัน CO_2e คิดเป็นเงิน **4,322,790** บาท

รายได้จะถูกหมุนเวียนกลับสู่ท้องถิ่นเพื่อกิจกรรมสิ่งแวดล้อม เช่น
- ธนาคารขยะ
- การกำจัดมูลฝอย/น้ำเสีย
- การปลูกป่า
- และอื่น ๆ



สถานะความสำเร็จ



(ผลความสำเร็จต่อค่าเป้าหมาย)









5. ราชการทันสมัย สะดวก รวดเร็ว โปร่งใส เป็นธรรม “ยึดประชาชนเป็นศูนย์กลาง และเปลี่ยนผ่านภาครัฐ สู่รัฐบาลดิจิทัล” (ACTION FOR DIGITAL, TRANSPARENT, AND FAIR GOVERNANCE)

5.1 ยกระดับการให้บริการประชาชนและปรับกระบวนการทำงานของภาครัฐผ่านรัฐบาลดิจิทัลที่เชื่อมโยงกันทั้งระบบ โดยยึดประชาชนเป็นศูนย์กลาง และให้ได้รับบริการด้วยความสะดวก รวดเร็ว เป็นธรรม และโปร่งใส



สำนักงานปลัด
กระทรวงมหาดไทย

กระทรวงมหาดไทย

กลุ่มพัฒนาระบบบริหาร สำนักงานปลัดกระทรวงมหาดไทย

รายงานผลการขับเคลื่อนนโยบายสำคัญเร่งด่วนของกระทรวงมหาดไทย

“มหาดไทย ทำ ทัน ที ACTION 5 PLUS”

ประจำรอบรายงาน วันที่ 1 เมษายน - 30 มิถุนายน 2569 (ไตรมาสที่ 3)

5. ราชการทันสมัย สะดวก รวดเร็ว โปร่งใส เป็นธรรม
“ยึดประชาชนเป็นศูนย์กลาง และเปลี่ยนผ่านภาครัฐ สู่รัฐบาลดิจิทัล”
(Action for Digital, Transparent, and Fair Governance)

5.1 ยกระดับการให้บริการประชาชนและปรับกระบวนการทำงานของภาครัฐ ผ่านรัฐบาลดิจิทัลที่เชื่อมโยงกันทั้งระบบ โดยยึดประชาชนเป็นศูนย์กลาง และให้ได้รับบริการด้วยความสะดวก รวดเร็ว เป็นธรรม และโปร่งใส

แผนงาน : การเชื่อมโยงงานบริการกับแพลตฟอร์มดิจิทัลกลางภาครัฐ

ผลการดำเนินงานที่ผ่านมา

ก่อนปีงบประมาณ พ.ศ. 2569 มีงานบริการที่เชื่อมโยงกับแพลตฟอร์มดิจิทัลกลางภาครัฐ จำนวน 45 งานบริการ อาทิ ศูนย์ดำรงธรรม, ขอรับใบอนุญาตประกอบธุรกิจโรงแรม, เอกสารการทะเบียนราษฎร, ชำระเงินค่าไฟฟ้า, การขอติดตั้งประปา, การจ่ายเบี้ยยังชีพผู้สูงอายุ, หลักฐานทะเบียนที่ดิน

เป้าหมายในปีงบประมาณ พ.ศ.2569

งานบริการที่มีแผนเชื่อมโยงงานกับแพลตฟอร์มดิจิทัลกลางภาครัฐ ในปีงบประมาณ พ.ศ. 2569 จำนวน 67 งานบริการ อาทิ การให้ความช่วยเหลือผู้ประสบอุทกภัย, การลงทะเบียน OTOP, งานบริการด้านภาษีที่ดินและสิ่งปลูกสร้าง, ซ่อมท่อประปาแตกรั่ว, ขอรังวัดสอบเขต แบ่งแยก รวมโฉนดที่ดิน

ประโยชน์ที่ประชาชนจะได้รับ

1. ลดระยะเวลาและขั้นตอนในการติดต่อราชการ
2. ลดค่าใช้จ่ายและเวลาในการเดินทางของประชาชน
3. ลดภาระการใช้เอกสารและกระดาษของหน่วยงานรัฐ
4. สนับสนุนการขับเคลื่อนรัฐบาลดิจิทัล
5. ประชาชนสามารถติดตามสถานะ (Tracking Status) ได้แบบ Real-time



5. ราชการทันสมัย สะดวก รวดเร็ว โปร่งใส เป็นธรรม
“ยึดประชาชนเป็นศูนย์กลาง และเปลี่ยนผ่านภาครัฐ สู่รัฐบาลดิจิทัล”
(ACTION FOR DIGITAL, TRANSPARENT,
AND FAIR GOVERNANCE)

5.2 ยกระดับศูนย์ดำรงธรรม ให้เป็นกลไกหลักในการรับเรื่องราวร้องทุกข์
และแก้ไขปัญหาความเดือดร้อนของประชาชน
ได้อย่างรวดเร็ว เข้าถึงง่าย โปร่งใส และเกิดผลสัมฤทธิ์อย่างเป็นรูปธรรม



สำนักงานปลัด
กระทรวงมหาดไทย

กระทรวงมหาดไทย

ศูนย์ดำรงธรรม สำนักตรวจราชการและเรื่องราวร้องทุกข์ สป.

รายงานผลการขับเคลื่อนนโยบายสำคัญเร่งด่วนกระทรวงมหาดไทย

“มหาดไทย ทำ ทัน ที Action 5 PLUS”

ประจำรอบรายงานที่ 1 (1 เมษายน - 30 มิถุนายน พ.ศ. 2569) (ไตรมาสที่ 3)

นโยบายหลัก	**ราชการทันสมัย สะดวก รวดเร็ว โปร่งใส เป็นธรรม**
นโยบายย่อย	ยกระดับศูนย์ดำรงธรรมให้เป็นกลไกหลักการรับเรื่องราวร้องทุกข์และแก้ไขปัญหาความเดือดร้อนของประชาชน

โครงการพัฒนาระบบศูนย์บริการข้อมูล 1567 เพื่อประชาชน (Voicebot สายด่วน 1567)

ค่าเป้าหมาย

- พัฒนาระบบศูนย์บริการข้อมูล 1567 เพื่อประชาชน
- การบริหารจัดการข้อมูลการรับส่งต่อเรื่องร้องเรียนกับหน่วยงานที่เกี่ยวข้องทาง Voicebot แบบอัตโนมัติ

ผลการดำเนินงานตาม KPI ประจำรอบรายงาน

เชิงปริมาณ

- จำนวนการให้บริการสะสมระบบ Voicebot สายด่วน 1567 สามารถรองรับและให้บริการตอบข้อมูล/รับเรื่องร้องเรียนจากประชาชนได้รวมทั้งสิ้น มากกว่า 180,000 ครั้ง ตลอด 24 ชั่วโมง
- การเชื่อมโยงเครือข่าย ประสบความสำเร็จในการเชื่อมโยงข้อมูลผ่าน Web Service ร่วมกับศูนย์ดำรงธรรมจังหวัด ครอบคลุม 76 จังหวัดทั่วประเทศ

เชิงคุณภาพ

- ลดระยะเวลารอสาย ประชาชนสามารถเข้าถึงบริการได้ทันที โดยไม่ต้องรอคิวสายว่างจากเจ้าหน้าที่ (Zero Waiting Time) ช่วยลดเวลาในการติดต่อเฉลี่ยลงร้อยละ 40



ประโยชน์ที่ประชาชนได้รับ

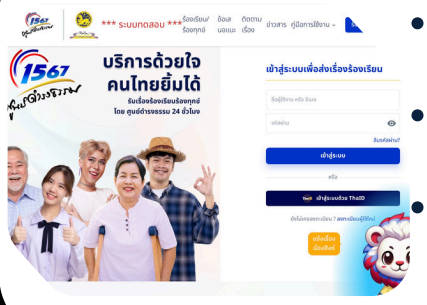

- ความง่ายในการใช้งาน (Customer Effort Score) ประชาชนรู้สึกว่าการพูดคุยกับระบบ เพื่อแจ้งเรื่องหรือขอข้อมูลทำได้ง่าย ไม่ซับซ้อน
- แจ้งเรื่องได้ทุกเวลา ประชาชนสามารถโทรเข้ามาสอบถามข้อมูลหรือแจ้งเรื่องร้องทุกข์ได้ตลอด 24 ชั่วโมง ทุกวัน ไม่เว้นวันหยุดราชการ
- ตรวจสอบความคืบหน้า ประชาชนสามารถโทรมาแจ้งเลขรับเรื่องเพื่อให้ Voicebot ตรวจสอบและแจ้งสถานะการดำเนินการของศูนย์ดำรงธรรมได้ทันที โดยไม่ต้องรอการประสานงานจากเจ้าหน้าที่

5. ราชการทันสมัย สะดวก รวดเร็ว โปร่งใส เป็นธรรม
“ยึดประชาชนเป็นศูนย์กลาง และเปลี่ยนผ่านภาครัฐ สู่รัฐบาลดิจิทัล”
(ACTION FOR DIGITAL, TRANSPARENT,
AND FAIR GOVERNANCE)

5.3 ทบทวนกฎหมายที่ใช้บังคับให้สอดคล้องกับสถานการณ์ และไม่เป็นอุปสรรคต่อการดำเนินงานราชการ เร่งยกเลิกกฎหมายที่หมดความจำเป็นหรือซ้ำซ้อน

สำนักงานปลัด
กระทรวงมหาดไทย

กรมการปกครอง

กระทรวงมหาดไทย

รายงานผลการขับเคลื่อนนโยบายสำคัญเร่งด่วนของกระทรวงมหาดไทย
"มหาดไทย ทำ ทัน ที Action 5 PLUS"
ระหว่างวันที่ 1 เมษายน – วันที่ 30 มิถุนายน พ.ศ.2569 (ไตรมาสที่ 3)

นโยบายหลัก 5 ราชการทันสมัย สะดวก รวดเร็ว โปร่งใส เป็นธรรม "ยึดประชาชนเป็นศูนย์กลาง และเปลี่ยนผ่านภาครัฐสู่รัฐบาลดิจิทัล" (Action for Digital, Transparent, and Fair Governance)

นโยบายย่อย 5.3 ทบทวนกฎหมายที่ใช้บังคับให้สอดคล้องกับสถานการณ์และไม่เป็นอุปสรรคต่อการดำเนินงานราชการ เร่งยกเลิกกฎหมายที่หมดความจำเป็นหรือซ้ำซ้อน

สำนักกฎหมาย สำนักงานปลัดกระทรวงมหาดไทย

ดำเนินการ**ขับเคลื่อนการประเมินผลสัมฤทธิ์ของกฎหมาย และการทบทวน ปรับปรุง แก้ไข หรือยกเลิกกฎหมายของส่วนราชการระดับกรมและรัฐวิสาหกิจในสังกัดกระทรวงมหาดไทย** เพื่อกำกับ ติดตาม และผลักดันให้หน่วยงานดังกล่าวดำเนินการประเมินผลสัมฤทธิ์ของกฎหมายที่อยู่ในความรับผิดชอบทุกฉบับ วิเคราะห์ความจำเป็นในการแก้ไข ปรับปรุง หรือยกเลิกกฎหมายพร้อมจัดทำแผนขับเคลื่อนการทบทวนกฎหมายระยะ ๓ ปี พร้อมจัดทำข้อมูลผลการประเมิน และจัดทำแผนขับเคลื่อนการปรับปรุง แก้ไข หรือยกเลิกกฎหมาย ตามแนวทางที่สำนักงานคณะกรรมการกฤษฎีกากำหนด

นำไปสู่การพัฒนากฎหมายให้มีความทันสมัย ลดภาระของภาครัฐและประชาชน และเพิ่มประสิทธิภาพการบริหารราชการแผ่นดิน ซึ่งขณะนี้อยู่ระหว่างที่หน่วยงานดำเนินการประเมินผลสัมฤทธิ์ของกฎหมายและจัดทำแผนการขับเคลื่อนการทบทวนกฎหมาย

กรมการปกครอง

เป็นหน่วยงานในสังกัดกระทรวงมหาดไทยที่มีกฎหมายจำนวนมากซึ่งอยู่ในอำนาจหน้าที่รับผิดชอบ และต้องดำเนินการทำให้กฎหมายมีความทันสมัย ลดความซ้ำซ้อน เพิ่มประสิทธิภาพการบังคับใช้กฎหมาย และอำนวยความสะดวกแก่ประชาชนและหน่วยงานของรัฐ โดยในห้วงที่ผ่านมาได้ดำเนินการขับเคลื่อนและผลักดันร่างกฎหมายในความรับผิดชอบของกรมการปกครอง จำนวนทั้งสิ้น 17 ฉบับ ซึ่งครอบคลุมร่างกฎหมายสำคัญ โดยเฉพาะ**ร่างพระราชบัญญัติโรงแรมและสถานที่พักขนาดเล็ก พ.ศ. .... ที่ได้ผ่านการพิจารณาของคณะกรรมการพิจารณาร่างกฎหมายกรมการปกครองเมื่อวันที่ 20 พฤษภาคม 2569**

นอกจากนี้ ได้ทำการทบทวนกฎหมายในความรับผิดชอบ จำนวน 7 ฉบับ เสนอต่อสำนักเลขาธิการคณะรัฐมนตรี เพื่อพิจารณาความจำเป็น ความซ้ำซ้อน และความเหมาะสมของกฎหมายดังกล่าว ซึ่งมีผลการพิจารณาให้ยกเลิกทันที จำนวน 3 ฉบับ ให้ยกเลิกแต่ต้องมีกฎหมายใหม่รองรับ จำนวน 1 ฉบับ และให้คงไว้ และ/หรือปรับปรุงแก้ไข จำนวน 3 ฉบับ







5. ราชการทันสมัย สะดวก รวดเร็ว โปร่งใส เป็นธรรม “ยึดประชาชนเป็นศูนย์กลาง และเปลี่ยนผ่านภาครัฐ สู่รัฐบาลดิจิทัล” (ACTION FOR DIGITAL, TRANSPARENT, AND FAIR GOVERNANCE)

5.4 แก้ปัญหาคอร์รัปชั่นเชิงโครงสร้างอย่างจริงจัง เสริมสร้างคุณธรรม จริยธรรมและธรรมาภิบาลในทุกระดับ รวมทั้งขับเคลื่อนแนวทาง “มหาดไทยใสสะอาด”



สำนักงานปลัด
กระทรวงมหาดไทย

ศูนย์ปฏิบัติการต่อต้านการทุจริต กระทรวงมหาดไทย

รายงานผลการขับเคลื่อนนโยบายสำคัญเร่งด่วนของกระทรวงมหาดไทย
“มหาดไทย ทำ ทัน ที Action 5 PLUS”
ประจำรอบรายงานที่ 1 เมษายน - 30 มิถุนายน 2569 (ไตรมาสที่ 3)

นโยบายหลัก : ราชการทันสมัย สะดวก รวดเร็ว โปร่งใส เป็นธรรม“ยึดประชาชนเป็นศูนย์กลางและเปลี่ยนผ่านภาครัฐสู่รัฐบาลดิจิทัล” (Action for Digital,Transparent,and Fair Governance)

นโยบายย่อย : แก้ปัญหาคอร์ปชันเชิงโครงสร้างอย่างจริงจัง เสริมสร้างคุณธรรมจริยธรรมและธรรมาภิบาลในทุกระดับ รวมทั้งขับเคลื่อนแนวทาง “มหาดไทย ใสสะอาด”

ชื่อโครงการ/กิจกรรม ภายใต้นโยบายย่อย : โครงการสร้างคุณธรรม จริยธรรม และความโปร่งใสให้แก่บุคลากรของกระทรวงมหาดไทย

ค่าเป้าหมายของโครงการ/กิจกรรม : (๑) จำนวนบุคลากรได้รับการปลูกฝังคุณธรรมและจริยธรรมที่ดี ปฏิบัติงานด้วยความสื่อสัตย์สุจริตตามหลักธรรมภิบาล จำนวน ๒๕,๙๔๐ คน

(๒) คะแนนการประเมินคุณธรรมและความโปร่งใสในการดำเนินงาน (ITA) ในภาพรวมของ สป.มท. หน่วยงานในสังกัด มท. และจังหวัด (ส่วนราชการส่วนภูมิภาค) ร้อยละ ๘๙

ผลการดำเนินงานประจำรอบรายงาน (โดยสรุป) : บุคลากรได้รับการปลูกฝังคุณธรรมและจริยธรรมที่ดี ปฏิบัติงานด้วยความซื่อสัตย์สุจริตตามหลักธรรมภิบาล จำนวน ๒๐,๔๘๖ คน

สถานะการดำเนินงาน (ผลความสำเร็จต่อค่าเป้าหมาย) : ร้อยละ ๗๘.๙๗

ประโยชน์ที่ประชาชนได้รับ : (๑) บุคลากรในสังกัดกระทรวงมหาดไทยเกิดความตระหนักรู้ในการป้องกัน ปราบปรามการต้านทุจริต มีค่านิยมร่วมต้านทุจริต มีจิตสำนึกสาธารณะ และสามารถแยกแยะระหว่างผลประโยชน์ส่วนตนกับผลประโยชน์ส่วนรวม

(๒) คะแนนเฉลี่ยการประเมินคุณธรรมและความโปร่งใสในการดำเนินงาน (ITA) ของหน่วยงานในสังกัด มท. และจังหวัดเพิ่มขึ้น

(๓) ประชาชนมีส่วนร่วมในการสร้างคุณธรรม จริยธรรมในพื้นที่ร่วมกันเพื่อป้องกันและแก้ไขปัญหาการทุจริต

(๔) คณะกรรมการมาตรฐานจริยธรรมพนักงานส่วนท้องถิ่นประจำจังหวัด มีความเข้าใจและสามารถขับเคลื่อนประมวลจริยธรรมพนักงานส่วนท้องถิ่น ข้อกำหนดว่าด้วยกระบวนการรักษาจริยธรรมกลไกการบังคับใช้ประมวลจริยธรรมพนักงานส่วนท้องถิ่นในพื้นที่ให้เกิดผลอย่างเป็นรูปธรรม






จังหวัด 76 จังหวัด

SCAN ME!

https://shorturl.asia/5LhXo

แสกนเพื่อดูผลงานของจังหวัด





กระทรวงมหาดไทย
Ministry of Interior

สำนักนโยบายและแผน สำนักงานปลัดกระทรวงมหาดไทย
ถนนอัษฎางค์ แขวงวัดราชบพิธ เขตพระนคร กรุงเทพมหานคร 10200
โทรศัพท์ : 0 2223 5247 www.ppb.moi.go.th